民報

THE MIN PAO

登記證 內政部警字一五九九九號 中宣會中字九七九號

中華郵政特准掛號立券接照總包特別優益寄遞之新聞紙

第一千一百八十九號
今日三大張售大洋三分四釐

館址 上海山東路二八六號
電話 營業部 九三八一六 編輯部 九一四六八
電報掛號 三〇四六

定報價目 ▲國內新疆蒙古以外各地每月洋一元三個月洋二元七角半年洋五元全年洋九元（日本朝鮮同）▲新疆蒙古每月洋一元九角▲歐美各國每月洋三元七角▲香港澳門每月洋二元報費先惠郵票九五折算

廣告刊例 ▲特等新聞欄三行起碼每日每行洋九角▲乙種特等新聞欄四行起碼每日每行洋四角半▲頭等封面及社評前二行起碼每日每行洋一元八角▲緊要分類短行六十字起碼每日每字洋二分五厘一并十寸六角每方起碼每日每方寸洋一元二十方

戒絕嗜好必須根本剷除

有鴉片毒品嗜好者 其害足以

傾家（身敗名裂）

蕩產（典盡賣空）

失業（走頭無路）

喪生（觸犯死刑）

惟用 維他賜保命 能徹底解除之

保証毫無痛苦照常辦事并可仍舊吸食能令見烟自厭

長命牌 維他賜保命 補針 補丸

主治

神經衰弱 腰痛背酸

腦弱失眠 肺癆貧血

軟骨糖尿 腎虧遺精

戒除烟毒 增進健康

上海信誼化學製藥廠監製

狄史伯 劉子芳 訂婚啓事

我倆由友誼進而結為終身伴侶謹於一九三五年九月八日在上海百樂門大飯店正式訂婚特此敬告親友（狹史伯父為軍官南非洲人已故母北美英屬加拿大哥侖比亞人劉子芳父俊甫母劉秋德容均中國北平人）

聞友軒 顧銀仙 啓事

我倆承葛祖蔭先生蔡沈氏介紹并得雙方家長同意在民國念四年四月五日登載民報訂婚謹於九月十四日同居於滬敬告親友諸惟公鑒

[illegible]豐紗管廠股份有限公司召集臨時股東會通告

逕啓者茲經本屆第六次董事會議決定國曆九月廿二日下午二時假座上海漢口路一一五號益友社召集臨時股東會報告賬略討論今後營業方針屆時務希各股東撥冗蒞會與議除另函奉達外特此登報通告 董事會啓 九月七日

中國菸葉股份有限公司召集股東臨時會通告

本公司定於九月十五日（星期日）下午二時假座西藏路寧波同鄉會四樓開股東臨時會報告結束賬略事宜事關重要屆時務請各股東蒞會如因事不能親到請填具委託書連同入場證委託其他到會股東代表自即日起至開會日止照章停止股票過戶除專函奉達外特再登報公告 中國菸葉股份有限公司董事會謹啓

黃順林向楊陳氏道歉啓事

日前鄙人與楊祖蔭為票款糾葛一時氣憤以致誤將楊陳氏居住新閘路傳福里廿四號西廂房動產查封實屬錯誤此次鄙人調查失實致生誤會抱歉萬分嗣由鄙人懇請渠伯華律師向楊陳氏聲明道歉勿予追究即日向法院聲請撤回執行外特再登報道歉聲明錯誤諸維公鑒

四明銀行上海 懸賞緝拿逃員洪信甫

敝行員洪信甫年二十八歲浙江慈谿縣人于八月二十八日下午私攜行款二千三百元而潛逃如有能通風報信因而拿獲者酬洋五百元如能人贓並獲者敝行願以所追回之贓款十分之一再作為酬賞

商務印書館編印
小學生分年補充讀本

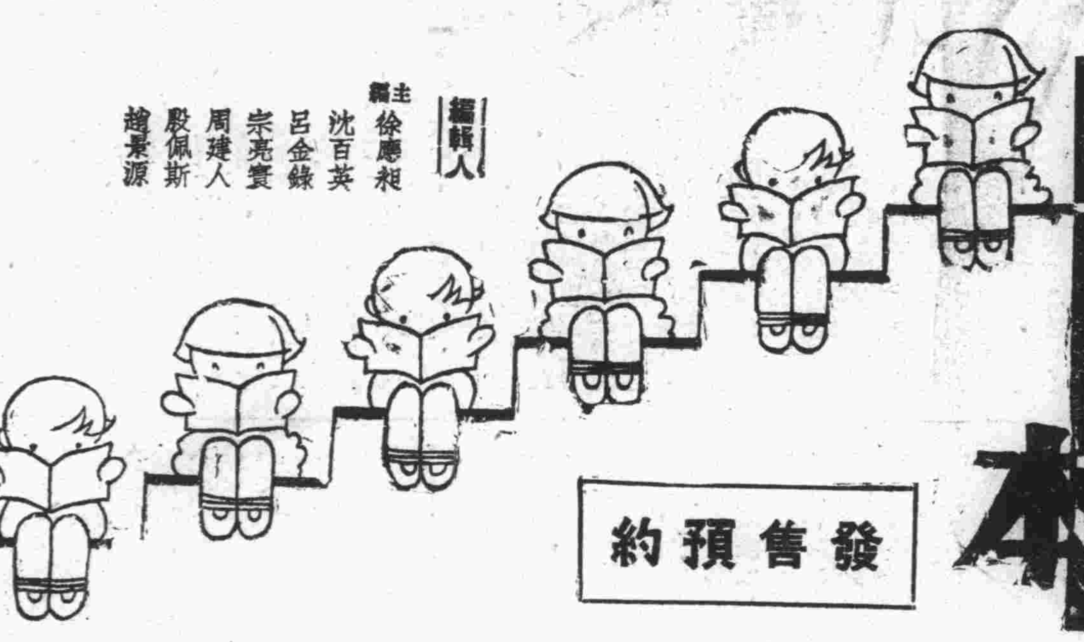

發售預約

▲按照小學課程標準作業要項編輯

▲各年級兒童均有適當補充書可讀

本館曾先後編印小學生文庫及幼童文庫，取材適當豐富，賅備各科，故能風行一時，但兩書中的各分冊沒有按照小學程度分別適用的年級，在學校圖書館中還有教師指導，在家庭裏或不免要在應用上感覺到一些麻煩。我們為了彌補這缺憾，同時又因兒童補充讀物有多量出版的必要，便進一步編印這部小學生分年補充讀本。

兒童補充讀物原應與教科書互相聯絡，所以這部書也和教科書同樣以教育部頒小學課程標準做編輯的標準。茲將本書編輯的原則略述如次：

（一）本書全部按照小學課程編輯，括有衛生、體育、國語、社會、自然、算術、勞作、美術、音樂等門類。

（二）本書全部按照小學課程標準中各科目各學年之作業要項分年編輯，務使每冊的內容，適於各科目各學年的程度。

（三）各科目各學年之作業範圍，有繁簡難易之別，所以本書各科目各學年的冊數，也隨相當比例而有增減。

（四）本書充分注意各科目各學年的程度啣接，力避缺略躐等。

再將本書的內容和形式說明於次：

（1）本書的分量 一二年級各八十冊，三四年級各一百冊，五六年級各一百二十冊，合計六百冊。各級各科的冊數比例見另表。

（2）本書的文字 全書用白話文寫成，顯淺易讀。一二年級以圖畫為主，輔以簡短明白的文字。所有國語科讀物，都在字旁加註音符號。

（3）本書的形式 全書大小，與小學生文庫和幼童文庫相等。一二年級各書用一百三十磅特厚新聞紙彩色精印，楷書字體；三年級至六年級各書用上等新聞紙印刷。三四年級各書用三號字排印，五六年級各書兼用三四號字排印。

總之，本書編印的目標，和我們從前編印小學生文庫及幼童文庫並無二致，而範圍則較廣，編制也較周密，我們很希望這種新的嘗試，對於兒童教育的貢獻，更較前出兩文庫為鉅，尚祈教師家長諸君予以指導與匡助為幸！

主編 徐應昶

編輯人 沈百英 呂金錄 宗亮寰 周建人 殷佩斯 趙景源

全書各級各科冊數支配表

科目	一年級	二年級	三年級	四年級	五年級	六年級
衛生	4	4	6	6	9	9
體育	3	3	4	4	4	4
國語	22	22	22	22	22	22
社會	18	18	22	22	22	22
自然	18	18	28	28	35	35
算術	5	5	5	5	6	6
勞作	5	5	5	5	12	12
美術	3	3	4	4	6	6
音樂	2	2	4	4	4	4
合計	80	80	100	100	120	120

▲預約簡則

〔冊數〕全書六百冊，六開版式。一二年用書用特厚新聞紙彩色精印，三年至六年用書用上等新聞紙印刷。

〔定價 預約價 郵運費〕分十二項訂購辦法如左表：

本書大部份為新編之稿，其小部份採自幼童文庫及小學生文庫，凡已購兩文庫或其中之一種者，得按照（未）項以下之各項辦法，省購重複之書。

訂購項目	冊數	定價	預約價	各行省郵運費
（子）本書全部	六百冊	六十元	三十元	五元
（丑）一年級用書	八十冊	八元	五元	七角
（寅）二年級用書	八十冊	八元	五元	七角
（卯）三年級用書	一百冊	十元	六元	八角
（辰）四年級用書	一百冊	十元	六元	八角
（巳）五年級用書	一百二十冊	十二元	七元	一元
（午）六年級用書	一百二十冊	十二元	七元	一元
（未）一二年級用書除幼童文庫已備本	八十四冊	八元四角	五元	七角
（申）本書全部除幼童文庫已備本	五百廿四冊	五十二元四角	廿七元	四元三角
（酉）三四五六年級用書除小學生文庫已備本	二百八十冊	二十八元	十六元	二元三角
（戌）本書全部除小學生文庫已備本	四百四十冊	四十四元	廿四元	三元六角
（亥）本書全部除兩文庫已備本	三百六十四冊	三十六元四角	二十元	三元

〔預約期〕本年十一月三十日截止。

〔出書期〕全書於本年十一月底及二十五年三月底分兩次出齊，每次出三百冊。

另備目錄贈閱

運河下游未能宣洩
宿邳碭銅將陸沉
下開築壩逆導水流入海
宿邳危萬狀沭陽亦告急

中央社八日徐州電 裏運河下開築壩阻截水路．逆導六塘河入海．致水擁宿邳兩縣．危狀萬分．六塘河既淺且窄．決難容．黃水猛灌．沭陽告急．連日拚命搶築兩岸堤工．均已泛濫出岸．又邳邑受運河不老河倒灌．全縣已三分之二淪於澤國．徐境河堤如再不保．則全邳同遭陸沉．該縣現受命運河防汛處、建築堤防、故不暇救災、

中央社七日徐州電 縣長秦傑人已請邵專員代爲呼賑，邵令趕在各山廣設災民收容所、動用倉庫儲糧賑濟、

中運下游．被運河防汛處築壩堵塞後．洪水除灌六塘河外．大部擁聚宿邳之間．五日晨貓兒窩運河西堤潰決．黃流狂奔．半日間水勢泛漫達五百方里．所有隴海路運河站至碾莊間盡成水國．不老河通至房亭河口、因第六區長劉大田疏忽未堵、水勢六日晨泛溢．致將六九兩區全部灌淹．隴海路大許站一帶汪洋．淹沒數百村莊．徐東半壁淪沉沒、銅邳兩縣被災最重、七日水仍續漲不已、主因由於運河下游閉塞．未能宣洩．致宿邳碭銅及海沭各縣．將有陸沉之虞．

本報八日徐州電 邳電．邳水仍暴漲．房亭河南岸運河北岸均決潰四處．邳有陸沉危．災情愈重．邳各界開始築城西沂支河堤、爲一道防黃線，城西故堤爲二道防線、不老河灘又決潰．淹村百許．救出災民數千．哭聲震野．沈百先有八日或九日抵邳勘災訊、

本報八日徐州電 宿電．宿運河陡漲．各堤紛出險．沭陽六塘河飛漲後、沭河堤已完成、徐東水八日漲四寸、秦洪決口午堵好、流注隴海東段水迫路軌．

中央社八日徐州電 徐北微湖西堤及套堤、受重量黃水壓迫、堤內水深逾丈．堤外多處浸透．武屯楊場桃園鄭集各處適當河口．兩面受水浸襲．堤身坍陷．險工百出．岌岌不保．縣長王公璵除派員分在險段日夜搶護外、親自晝夜梭巡、督促湖西民夫、培高加厚、

中央社八日徐州電 不老河奪房亭河口、水勢狂奔、泛濫澎湃、災區擴大、所有徐東半壁已成湖沼．不老河南堤頓失功效．人牲溺斃．粮物漂沒．無從統計●間有坐缸抱木泛出者、以鐵路路基爲臨時棲息所、食粮缺乏、亟待救濟、又縣府無處封扣船隻．致徐東在水內居民頗多．在屋頂樹梢候船救命．災情慘重．空前未有●又隴海路徐東經過水區者、長逾百里、大許家站東路基平水、坍塌多處路局雖日撥三列車運輸石料搶護、亦有未及、八日起、車行險段、減緩速力、

津浦隴海
兩路均已浸水中
路基橋樑皆呈險象
電報桿線多被冲斷
如水勢不退交通被迫停阻

中央社八日徐州電 微湖及不老河水量、八日仍續漲、津浦隴海兩路均浸水中、路基橋樑皆呈險象、電報桿線亦被洪流冲擅、頗多拆斷、交通同受影響、兩路局及交部均注意、徐州迭令預爲防護、並着逐日呈報水情、

路透社八日北平電 浦口開來快車、今日遲三小時始到、因蘇魯邊界附近、已被水淹、車經其間、開駛須頗緩也、如水勢不退、火車交通恐將全停、

中央社七日徐州電 隴海路東段由大許家至運河站、計長百里、均在水中、冲刷頗甚、益以路基較低、再有一週漲水、則不被冲斷亦即浸沒、現復因兩面民衆互塡涵洞、致路基益危、局長錢宗澤特電派車工總段長董耀堂何公華駐運河站、指揮護路工程事宜、又錢宗澤電請邵專員請保護路基、以維交通、邵令銅邳各出一部兵力、組護路隊、由隴海路派專車一列、七日開始在徐海間往返梭巡、如遇民衆掘路基洩水、勸止無效、則格殺勿論、

蘇省府 令徐組救濟分會

中央社八日徐州電 徐東六九兩區被不老黃流灌淹、頃據縣府約略估計、已有五萬二千餘盡爲災民、家藏粮食、漂沒一空、秋禾顆粒未獲、邳縣災情、據報巳有三分之二盡處澤國、災民約有三十萬口、待救殷切、又蘇省府頃令徐當局、速組江蘇救濟會徐州分會、以便收容災民、

徐東六區長 劉大田粗忽革職

中央社八日徐州電 徐東第六區長劉大田防河粗忽致不老河倒灌房亭河、淹沒六九兩區二百餘村、釀成大災、專署八日將劉革職、仍令其戴罪協助、新任區長李伯哲、速集民夫、將不老河房田河口堵塞、築壩圈住水流、並努力救濟水內災民、縣府八日調八九兩區長楊鈁王壽仁、着迅集大批民夫、搶護不老河下游南堤、培高加厚、免再潰決、

三岔河 郭家口潰陷
洪水向西北泛濫

中央社七日徐州電 中運除在貓兒窩潰決外、現又在三岔河之郭家口潰陷大段、洪水逆流、向西北泛濫、平地汪洋、水深丈許、銅邳民衆護堤無效、財產漂沒、災情慘重、不亞魯西、全縣現又須衆忙救災工作、

沈百先 視察中運河

中央社八日清江浦電 蘇建廳長沈百先、偕導淮總工程師須愷、八日由淮陰乘輪沿中運北上、視察邳宿水勢及防黃工作、中運視察畢、即轉往沭灌等縣、勘六塘堤防、

魚台潰水 奔淹金鄉

本報八日濟南電 八日、魚台西支河潰水、由前居莊奔淹金鄉、金鄉縣長張果中電省報告、魚台潰水、已泛濫至金鄉縣城、現在邊境趕修堤防、堤長五十里、不分晝夜、督夫修築、

本報八日濟南電 張連甲電孔祥榕、朱口搶險計用十萬餘元、現壩埽尤須加廂、請充分撥款補助、

許世英定期返滬

本報八日南京電 許世英八日談、此來擬謁汪、十一日回滬、主持水災義振會、短期內不赴蘇北視察、

二十六軍官佐捐賑

中央社八日漢口電 念六軍全體官佐爲賑濟鄂災、慨捐賑款三千元、蕭之楚頃電令駐漢代表高全圖、照數送交中國銀行、轉交賑災機關、

各部會工作報告
延至月底送院彙編

中央社八日南京電 政院以六中全會展期、爲使各部會從容編製工作報告起見、已准延期九月底以前送院、彙編總報告、

念五年度 第一級概算
中央限期編送

本報八日南京電 中央念五年度第一級概算亟應着手辦理、關於編送期限、應嚴格執行章程期限、對違限機關、加以有效制裁、以期逐漸改善、特函國府通令遵行、

三省劃界 四機關將從事勘查

中央社八日南京電 揚子江北岸皖贛鄂三省重劃省界案、政院已令內部及三省府遵照辦理、四機關擬於最近從事勘查、再商劃界方案呈院提會決定、

最高法院 將增設民刑庭

本報八日南京電 最高法院以三級三審施行後上訴案件增多、決擴充內部組織、增設民刑庭、焦易堂特擬具提案、送請司法會議接議實行、

王克敏昨 招待平記者
文物整理會歸四部管轄．經委會設平分會說不確．

中央社八日北平電 王克敏八日下午四時半假政整會迎賓館舉行茶會、招待新聞界、到五十餘人、首由王致簡短演詞、略謂政整會成立兩年餘、茲已奉令撤銷、於八月卅一日結束、大致竣事、請候中央派員接收、許次長已定十一日北來、十三日可到、又王談、俟與許晤面交代後、即晉京報告結束經過、留一二日赴滬轉杭遊覽、約住三兩個月再返平、舊都文物整理委會改隸之事、巳得中央來電、歸內財鐵教四部管轄、關於整理工作、照舊進行、至外傳經委會將在平組織分會說、則絕對不確、

財政當局 籌劃濬治江河經費
政院昨通令被水災各省市
被災難民應設法就地救濟

中央社八日南京電 財政當局以孔祥熙所提江河水患標本兼辦治法案關於疏濬治導及廢田還湖還江經費之籌集、業經政院照原擬辦法通過、並呈報中政會備案、現正研究此項籌款之詳細實施辦法、

本報八日南京電 政院昨通令被水災各省市云、據京市府呈請、各省市及所轄各縣、遇有被災難民、應設法就地救濟、不得遣送來京、以礙市容、

何應欽將北上

本報八日南京電 何應欽原擬留京出席六中全會、茲因展期、決於返京後、將北上坐鎮、處理軍分會要公、

唐柯三將赴綏
調停曼頭團攻西公旗事

中央社八日北平電 蒙藏會委員唐柯三、八日下午一時念四分由京抵平、聞此來任務、除調查蒙藏學校風潮外、尚須於日內赴綏調停曼頭團攻西公旗事件、

竹下昨日訪平當局

中央社八日北平電 日駐榆特務機關長竹下、八日由日武官高橋陪同拜訪我當局、作到任後首次寒暄、又日駐察軍事聯絡員松井、八日晨由津來平、晚車回察、

殷汝耕談 戰區匪氛近已稍殺

中央社八日北平電 殷汝耕八日晨由榆抵平、午謁王克敏商震、據談、日前赴北戴河秦皇島榆關視察、並與各關係方面聯絡、各地情形尚好、日內仍擬出巡灤東各縣、整飭吏治、灤榆區匪氛近稍殺、薊密區薊縣馬蘭峪一帶、不時有匪出沒、現逃竄長城口外、但恐其回竄、已飭團隊防堵、

魯省府五週紀念

中央社八日濟南電 孔奉祀官德成、八日由曲阜來濟、參加九日省府五週紀念會、下車後赴省府謁韓主席、晚各界設宴歡迎、定九日晚返曲阜、

中央社八日濟南電 沈鴻烈葛光庭八日晚離青、定九日晨趕到濟、參加省府五週紀念、

蕭賀殘匪不難蕩平

中央社八日長沙電 沅瀘辰漵行政專員羅壽頤電告蕭賀股匪、已竄澧州以北、刻大軍圍剿、可於最近期內

宋哲元定期赴平就職
定十三日赴平十四日就職
參謀長內定陳希文
秦德純今赴津迎宋

本報八日北平電 宋哲元定十三日來平、十四日就平津衛戍司令職、參謀長內定陳希文、秦德純定九日由張赴津迎宋、

中央社八日北平電 宋哲元原擬秋節前來平就職、刻以一切摒擋尚未就緒、改節後來平、

本報八日天津電 蕭振瀛八日同返平、王樹常已再電津促駕、

吳稚暉過濟北上

中央社八日濟南電 吳稚暉八日過濟北上、

浙騎射會實彈比賽

中央社八日杭州電 浙騎射會八日晨在杭松木場騎射場舉行首次實彈射擊比賽、八時舉行開幕式、由周至柔主席、並致開幕辭、旋即開始比賽、結果團體第一航校、成績五十四分、個人第一鄭少愚、成績六十三分、均列入甲等、

粵今舉行 總理首義紀念

中央社八日香港電 省市黨部定九日上午九時在中山紀念堂、召各界舉行總理首義紀念、

中央工檢處 即將進行安全檢查

中央社八日南京電 中央工廠檢查處對檢查工廠安全衛生設備事項、俟實部將工廠安全衛生檢查細則審核決定公布後、不久即可開始進行、

水工試驗所 定十一日行開幕禮

本報八日天津電 黃河導淮華北等水利委會在津籌設之中國第一水工試驗所、建築工程巳完竣、定十一日舉行開幕典禮、即日開始着手試驗、內部組織簡單、設所長一人、及正副工程師若干人、是否改隸全國經委會、尚在接洽中、

交京分行 舞弊案上訴將開庭
十五日在鎮審訊

本報八日南京電 交行京分行舞弊案、上訴蘇高院、經批交該院鎮五分院主訊、聞鎮院定十五日開庭、已票傳在京被告、屆期赴鎮候訊、

平財印局有復業望

中央社八日北平電 財部印刷局工人赴京請願代表電平、謂該局最近有復業之望、但將縮小範圍、現正與財部核辦、決繼續奮鬥、

青日紗廠營業清淡

電通社八日青島電 青島日本紗廠、八月十五以來自由減工、其後因內地需要不振、投機幫之買戶停購、以致存貨日增、（現在約二萬三千包）、最近八紗廠與日本棉紗布同業會協議之結果、決定制限三十二支以下之生產、及在七月之行市以下、決不出售、如今後更惡化時、決一律減工、以爲最後手段、

津恆源紗廠將復工

中央社八日天津電 津恆源紗廠復工事、頃工人宿舍及機件已大部修理竣事、俟新機運到、工人募齊後、即將開工、

津源裕銀號 債權登記定期截止

本報八日漢口電 源裕銀號債務清理後、共欠二百萬、債權八二十日截止登記、

津律師公會昨開大會

本報八日天津電 津律師公會八日晨召開大會、決定組織冤獄賠償委員會、即日草擬宣言、及工作大綱、負責辦理事務、

南風社記者被捕

本報八日香港電 南風社記者陳錫陳七日被招至公安局、旋解軍法處審訊、夜解回公安局、聞因洩軍事祕密、記者公會八日午開緊急會議討論、

颶風轉襲朝鮮南部
山東及黃海風勢已減小

中央社八日南京電 中央氣象台息、颶風八日下午進抵濟州島西部之洋面、在東經一二五度半北緯一二三度半間、向正北進行、九日有轉向勢、將在朝鮮與南部登陸、山東及黃海風勢已減小、

粵省預算大緊縮

路透社八日廣州電 省政府昨晨開會、決議大削預算案、自十月起各廳行政預算及粵省教育機關經費、均將削減百分之二十、惟省立學校之教員月薪、僅減百分之十、此舉蓋爲推進各種建設事業起見、

粵軍墾會議今開幕

中央社八日香港電 軍墾會議定九日晨開幕、陳濟棠蒞會指導、據一軍墾區主任許廷杰談、瓊崖軍墾工作、進行已十月、開荒面積達三千餘畝、現續計劃墾殖數萬畝、

南洋華僑 集資開採兩廣鑛產

路透社七日廣州電 馬來華僑所組織之中華公司、志在振興兩廣實業者、現擬以巨資開採廣西之錫鑛、及廣東之其他各鑛、新加坡著名華僑富翁歐君、（譯音）亦贊助該公司、不日將返國與政府當局會商進行辦法、

青反對粵徵農業稅

中央社八日青島電 粵增收農產稅、青市商會呈請市府轉咨粵方收回成命、

新運總會製 勞動服務團調查表

中央社八日南昌電 新運總會製新生活勞動服務團概況、調查表分函各省市新運分會塡報、並定以後每三月報告一次、俾便統計考查、

贛垣擬辦公共汽車

中央社八日南昌電 贛公路處以南昌市內馬路四通八達、擬興辦市內公共汽車、刻正擬訂價格及籌劃辦法

贛整齊公務員服裝

中央社八日南昌電 省府委員研究整齊公務員服裝擬一律中山裝、分青白顏色、帽仿拿破崙式、晴天穿青布鞋、以示儉樸、

贛普考典委今宣誓

中央社八日南昌電 贛普考典試委員定九日省府紀念週後宣誓、由苗培成監誓、繼新民廳長王又庸宣誓、由熊式輝代中央監誓、巳分函各機關前往觀禮、

林翔遺櫬昨運蘇

中央社八日南京電 林翔遺櫬八日晨出殯、參加執紼者計有陳紹寬鄭烈暨親友等共約五百餘人、下午五時即掛專車運蘇安葬、銓敘部派科長陳步蟾、最高法院派科長吳兆枚隨櫬往蘇照料、

湘總預備費不敷

中央社七日長沙電 念四年度總預備費八十萬元、經何浩若查明、已經用完、以後必需開支、無法應付、請示省府救濟、

中央社七日長沙電 何財廳長以秋節政費無着、將公債向銀行抵借現款、共計百六十萬元、藉維現狀、湘各銀行紛紛請示總行、可望辦妥、

豫棉價落金融驟緊

中央社八日鄭州電 鄭棉貿易、月餘以來、因滬棉市不振、各幫駐鄭棉商、均不敢進貨、以致棉價慘落、市面金融、爲之驟緊、現貨棧尚存棉三萬餘包、值價約百四十餘萬元、豫棉今年因爲天災歉收、棉農與商人、憂形於色、

黔全運會開幕

中央社八日貴陽電 教廳主辦之全省運動會、七日上午八時開幕、參加選手男女五九九人、計五十五個單位、由吳主席領導行禮、並致開會詞畢、開始田徑賽預選、百米成績十三秒一、八百米四分五十五秒、百米高欄念砂正、女百米十七秒、鐵餅二六米二〇、是日參觀者在萬人以上、尤爲空前盛舉、

平市選拔國術選手

中央社八日北平電 平市參加六屆全運會國術代表、八日晨八時起在先農壇市立體專運動場選拔、應選者男女共百三十餘名、比賽項目分拳術對手躓跤射箭彈丸器械舉重測力、躓跤名手寶之、（即寶善林）亦參加、比賽、博得觀衆彩聲甚多、比賽成績、九日晨可評定、錄取名單十日可公布、平市參加全運各項選手、巳次第選拔完竣、各代表定十月初赴滬、並由市府派李洲爲總領隊、

松江土地局長 失蹤或因虧空公欵

松江通訊、松江縣土地局長朱章棨（字康新）初隨沈前縣長君崇來松、任縣府第一科長、與松人感情頗洽、後沈奉令他調、朱復任斯職、近自請假赴滬後、迄今已逾旬日、蹤跡杳然、故外間傳說不一、茲據該局中人云、朱平日風流自賞、對於交際方面異常闊綽、揮霍無度、故自到任迄今以巳虧欠公款洋四萬餘元無力彌補、致近來態度消極、心常鬱鬱、恐一旦被上峯查悉、難免受嚴重處分、乃一走了之云云、惟今日此間忽有二種傳說、一謂朱已出洋游學、一謂朱已在高橋跆海自殺者、但未能證實、至局務業由省令委第三課長何夢雷暫代、

林主席昨晨返京
汪院長等赴碼頭恭迎
談希望人民一致救災

中央社八日南京電　林主席八日晨九時、偕呂超陳訓泳毛仲芳蕭萱等、法蕪乘中山艦抵京、事前海長陳紹寬、親自在海軍碼頭照料、首都警憲機關派憲警在下關沿江一帶戒備、國府派樂隊及侍衛隊各一隊在碼頭鵠候、中央各機關長官、到碼頭恭迎者、計有汪院長、朱培德、馬超俊、陳焯、陳其采、魏懷等、暨各機關代表、國府文參主三處高級職員共約三百餘人、艦於九時十分駛抵下關江心、停泊江面、海容海籌應瑞三艦均鳴禮炮致敬、海軍碼頭之樂隊及衛隊亦奏樂舉槍致敬、各外艦均懸我國國旗、以示歡迎、九時卅分艦停海軍碼頭、汪暨各機關長官均魚貫登艦、謁見主席問安、主席即在客廳內接見汪院長暨各歡迎人員、並一一握手表示謝意、九時四十分、主席離艦登岸、中山艦軍士在艦口列隊、奏國歌致敬、各歡迎人員隨主席離艦、主席登岸後、乘汽車逕赴石板橋私邸休息、據主席在艦與中央社記者談、此次廬山歸來、見沿途災情慘重、災民痛苦、必不堪言狀、余爲至軫念、關於政府救災辦法、前在廬已與孔商定、分工賑急賑、刻已着手進行、對於各地災情、亦派許世英分至各地、視察、俾定賑濟標準、希望人民一致努力救災、黃山建設、年來甚有進步、此次本擬赴僑樂村視察歸國僑民近狀、該村且派代表至蕪歡迎、惜余因欲趕回參加九日中央舉行總理第一次起義紀念、時間不及、故未前往、將來有暇、當再視察、六中全會已展期、故余目前尚未準備若何提案也、

中央社八日鄭州電　陝高法院長孟昭侗、八日赴京出席司法會議、

中央社八日洛陽電　八日晨王用賓離洛、閻麟徵及洛各界到站歡迎、

中央社七日洛陽電　王用賓七日下午抵洛、五時參觀軍校中原社教館、旋返城視察洛高法院、多所指導、

沈鴻烈昨晚赴濟

中央社八日青島電　沈鴻烈定八日晚赴濟、參加省府紀念會、

王懋功昨由津返平

中央社八日天津電　王懋功日前來津、代表汪院長分訪宋哲元程克有所商洽、事畢、八日下午四時返平、

兩部長昨宴張伯苓

中央社八日南京電　朱家驊王世杰八日晚宴張伯苓、張俟出席十一日故宮博物院理事會後、即返津、

湘鄂外交專員 蕭恩承由牯抵漢

中央社八日漢口電　新任湘鄂外交專員蕭恩承、八日由牯嶺抵漢、一俟分謁張學良及張羣後、即定期視事、蕭氏係美國紐約大學博士、以前曾任外交部秘書處長、北京大學外國語學系主任等職、最近由英國牛津大學講學歸來、

王用賓昨離洛赴汴
當晚轉徐蚌定十日返京

中央社八日鄭州電　王用賓八日由洛過汴視察、王氏在鄭站向地方院長邱祖藩垂詢司法現狀、並對記者談、魯司法人員辦事有朝氣、成績頗佳、陝司法諸待改進、余在汴視察後、八日晚即赴徐蚌巡視、定十日返京、

梅蘭芳今晉京
在京演畢再赴杭

中央社八日南京電　梅蘭芳應京各界邀、定九日下午一時車由滬來京、十一日起十六日止演劇助賑、在京演畢後、並將赴杭表演賑災戲數日、然後返滬、

百武率艦隊抵廈

本報八日廈門電　日第三艦隊十一艦、由司令百武中將率領、八日抵

社評
賢妻良母　（明）

以前女人束縛太過、女人對於男人、只有服從之義務、遂至女人爲男人之奴隸、現在女人解放太過、男人對於女人、只有供養之義務、遂至男人爲女人之傴工、二者皆非中道、不合於男女平等之原則、

男女平等、謂人格上平等、謂法律上所立之地位平等、至於職業、當然男人有男人之職業、女人有女人之職業、猶之同一男人、女人亦各各有其職業、而必謂男人之職業、女人皆須廁身於其間、以爲男女平等之表示、此實昧於男女平等之眞義也、

賢妻良母、此中國古時女人做人之標準也、現在外國亦有以賢妻良母提倡者、中國一般提倡男女平等者、皆欲打倒此語、此不通之論也、試問女人不爲賢妻、而事實上不能不爲妻、女人不爲良母、而事實上不能不爲母、既爲妻、將爲何等之妻、豈不爲賢妻、而爲不賢之妻乎、既爲母、將爲何等之母乎、豈不爲良母、而爲不良之母乎、賢與良、斷不可打倒、惟有打倒妻與母、但既爲女人、決不能不爲妻而爲夫、不爲母而爲父、此天之所生、而人力無可如何者、欲打倒妻與母、惟有抱獨身主義、極少數女人抱獨身主義、尚無有多大之影響、設使多數女人抱獨身主義、其影響不僅亡國、而且亡種、使中國有亡國亡種之懼、打倒賢妻良母之一語、階之屬也、

惟是高呼打倒賢妻良母之口號、其事實固不至如此、其思想亦不是如此、在女人高呼此口號者、大概由於盲從、在男人高呼此口號者、大概由於博女人之歡心、總之皆爲出風頭而高呼此打倒賢妻良母之口號、固不顧事實之影響若何、亦並無有若何之思想也、

中國歷史上傑出之女子、不以賢妻良母著名者、如班昭之文學、秦良玉之武功、究竟少數、其他如梁妻陶母等、其多數皆以賢妻良母著名、民國以來、如某某女人之參加北伐、如某某女人之任法官、其著名於一時、固已脫妻與母之範圍、究竟可謂之賢女人乎、可謂之良女人乎、其他社會上著名之女人、雖不以子貴、多半以夫貴、夫之官階愈高、女人之聲名愈大、一般女人、雖不願爲賢妻、無不願爲貴官之妻、至不願爲良母、或不願爲母、則的確出於少數女人之誠意、願爲妻而不願爲母、生理上之痛苦、不肯犧牲、生理之慾望、必欲苟免、但此影響於人口問題、即影響於種族問題、復興民族、必須厲行禁止此種之謬說也、

時人行蹤

本報八日天津電　冀高院長胡祥麟、定十日赴京出席全國司法會議、

中央社八日北平電　粵警政考察團一行、八日晨赴西山遊覽各名勝、定九日晨開始參觀市府公安局各機關、

中央社八日成都電　歐亞航空公司總經理李景樅、任蓉籌劃西蓉線開航事畢、原定六日飛渝轉京返滬、以連日天氣轉變、起飛後中途折回、延至八日晨十時始乘中航機直行東飛、

中央社七日長沙電　日第三艦隊司令杉板六日抵湘、

廈、留二三日他去、駐福州日總領中村豐一、偕海軍大佐須賀、自省乘建廳專車、八日夜抵廈、留二三日回省、

本報八日廈門電　蔣鼎文八日晚宴百武中村於鼓觀海別墅、百武定九日答宴、

決算與審計法 初稿即可完成

中央社八日南京電　孫科以預算法及會計法、業經制定公布、其相輔之決算法與審計法、曾令飭該院財委會於暑期起草完成、俾利一併施行、現悉該會在暑期內、已推定委員主稿、即可完成、將來兩法初稿、擬徵各關係機關意見、並經縝密審查後、即呈院會審議、

中行在重慶 先設西南區發行局

本報八日南京電　中央銀行西北西南華中三發行局、正籌備成立、茲悉西南區將首先成立於重慶、中行兌換券、日內運川、

滬錢業墊款 財部准展緩歸還

本報八日南京電　滬銀錢業在四月底曾由財部墊款渡過、約於七月間歸還、現滬錢業中秋結賬即屆、又呈財部緩期、經部核議後、以滬金融情況雖漸安定、惟既以結賬時關係、決俟結賬期過後、再令歸還、

中研院評議會續會 規程草案逐條修正通過

中央社八日南京電　中央研究院首屆評議會八日晨續開大會、出席者與七日同、由蔡主席報告七日會議經過後、即由規程起草委會主席李書華報告起草結果、當經主席付表決、均予修正通過、嗣由議案審查委會分別報告審查結果、由大會議決通過、

修復孔陵籌款辦法

本報八日南京電　政院對修復孔陵及籌款辦法、業經擬定、由中央任百念萬、各省市攤派若干、其攤派辦法、依修築總理陵墓辦法、

武漢防空展覽昨開幕
錢大鈞代表蔣張講防空意義
飛機五架散放傳單備極緊張

本報八日漢口電　軍會武漢防空展覽大會開幕典禮、八日晨在中山公園隆重舉行、各機關團體學校到二萬餘人、飛機五架、繞空散傳單、情形極緊張、由錢大鈞代表蔣主席、蔡致開會詞、金巨堂報告籌備經過、張繼倫演講防空意義、何成濬代表楊揆一、張羣代表吳國楨、省市黨委艾毓英、單成儀先後致詞、會畢同參觀新市場、今起展覽、十日供民衆參觀、

中央社八日漢口電　鄂防空展覽會八日晨舉行、錢大鈞演詞、略謂今爲武漢防空展覽會開幕之日、蔣委員長因勤匪不克親來參加、張主任又因身體不適、特囑本人代表致詞、此次防展旨在居安思危、救亡圖存、歐戰後國防的界說、已從領土推到領空、故空軍建設、和防空建設、已成現代軍備問題的重心、中國民族在三民主義指導原則之下、只有保全祖國領土的決心、和維持世界和平的使命、丟開空軍建設不講、至少也非有充分的防空建設、不足以救亡圖存、防空事業有積極與消極之別、積極防空、在有強大之防空武力、驅逐敵方空軍於境外、消極防空、則在避免或減少敵方空軍之危害、但求維護內地人民生命財產之安全、就國家經濟及國民經濟之程度而言、祗有先從消極防空入手、由消極的防空、漸推進到積極的防空、消極的防空、第一個條件、是要全國人民通力合作、第二個條件、是要人民與政府合作、所望身居各界領袖地位的人們、尤其是社會上的智識份子、把領導民衆的責任、切實地担負起來、盡量宣傳研究、如何擴大防空組織、如何普及防空訓練、勿僅在形式方面盡一時之熱烈、求表面之美觀、而忽略了此次展覽的意義、

美遠東考察團長
福勒斯談我國工商經濟
考察團報告書應採材料大致決定
美國對華應予積極合作充分投資

（中央社）美國遠東經濟考察團回國後、美全國對外貿易協會於七月十六日設宴歡迎、我國駐美大使施肇基、及日本駐美大使齋藤、均被邀與會、席間團長福勒斯演說、其詞如下、主席齋藤大使施大使衆位先生、今晚辱承寵召、席間並獲聆嘉言、謹代全體團員、深致感謝、關於經濟調查團東行所得、茲謹作概括之報告、諸希指教、查本團團員共爲十五人、於三月念二日出發、四月四日抵日本、四月十八日離日本前往中國、四月念六日抵上海、暢遊各處、六月十八日返國、七月三日回抵檀香山、在出發途中、團員幾無日不開會集議、回國時亦曾作數度會商、對於報告書內應採取之材料、已大致決定、

咸能努力考求

而其和衷共濟之精神、尤爲本人所最引爲幸者、調查團在日本及中國備受極盛大之招待、當地工商業及金融領袖、均擬就完備秩序、殷勤指導、復得晉謁中日兩國最高長官之機會、在日本時、團員得晤日首相外相及其他閣員、在中國時、則曾謁見行政院長財政部長及其他長官、並與軍事委員會蔣委員長作重要之會晤、本人參爲團長、並獲晉謁日本天皇及中國國民政府主席、尤深榮幸、在調查期間、各團員與中日兩國招待諸君交換意見之外、並飽飫盛筵、各處工廠、儘量法團員參觀、毫無隱藏、實開未有之先例、團員於成本之計算、工作之方法等等、均得窺究竟、同時兩國政府所造具之統計報告、助益亦多、總之、此次東遊所受之歡迎及所獲、之協助、語爲全本團同人所引爲殊榮者、又有進者、本團與兩國領袖集議時、雙方

均能開誠相見

以友誼之精神、討論促進自由貿易之方法、先求其困難癥結之所在、再將兩國意見、坦白陳述、以資爲草擬具體建議之借鑑、在日在華、各領袖之演說中、無論其爲代表政府、抑代表工商業、均致意於日美或中美兩國友誼之親善、此本人須一再指出者、即本調查團絕無政治意味、並與政治事件全無關係、有時若政治與經濟交相錯綜至不能分離時、則本團之所致意者、仍爲其經濟部分、其政治部分、則留待外交人員處理之、此外又有一點、本人曾屢次指出者、即本團純爲一調查機關、並無執行權力、在日在華時、來訪者往往以爲本團之來遠東、可與工商界進行交易、談判價格乃至訂立合同者、實則本團之使命、僅爲調查情形、以報告於國人、至其是否同情、則非調查團所可保證、本團在日調查、爲期較短、在華則較長甚多、然此並非謂日美貿易較中美貿易爲不重要也、一九三四年日美貿易共達三二九・六七一・二四二元、而同年中美貿易則爲一一二・五六四・三八一元、約爲日美貿易之三分之一、惟吾人咸知中國之經濟發展、尚遠遜於日本、故

在華機會

有不能在日本獲得者、譬如日本現已不需要外國資本以發展其各種公共事業、如鐵道汽船航空及其他交通媒介如電話電報等、而中國則在此種之事業、均有極佳之機會、中國政府刻正需要更多之鐵路船隻、及其他水陸空交通利器、然以資本缺乏、未能一一興辦、在此種情形下、當能歡迎外資、尤有進者、中國工業之發展、遠不及日本、故美國與中國合作、以造成若干工業之基礎、機會頗多、而日本則僅須繼續其現有工業、無須創立新業、其所需要他國之合作者、似僅在燃料、油及汽油之供給、於此本團在日本時、已曾與該國各領袖作數量之討論矣、惟

日本主要問題

厥爲紡織業之最近之發展、現在該國紡織業已入嚴重狀況、從前日本出口業最大之財源、即爲對美之絲輸出、近數年來因種種原因、尤以不景氣之影響、美國所需絲量、日見減少、而同時絲價亦大爲跌落、蓋現在日本對美輸出之絲、其價值較前已跌去百分之六十、而出口絲之噸數、則減少纔百分之二十耳、我國政府近對本國原料出產、曾加重稅捐、故生棉價值大見增高、爲美國對日出口大宗、以價值之增、遂致日本入超激增、日本當局認爲一極嚴重之問題、調查團深覺日本即將另覓其他原料、以代美棉、而我國出口最大宗之生棉、殆即將失去其主要市場矣、中國現正試驗改良棉種、或者巴西亦有廣大區域可作產棉之用、吾人將見以不智之方法提高吾人出品之價值至不能與他國競爭時、入國自不能不取自衛方法、而別國求同樣供給、則受害者反在此而不在彼、此實大可作深長思者也、

日本現在計劃

可在本年終共得梃子一千萬枚、專門紡織棉織物、較之去年約多出梃子一百萬枚、此後、尚期年年有同樣之增加、本團團員在大阪時、曾與該處紡績業聯合會數度交換重要意見、並參觀各廠、本團團員且向日本建議、勿以過多貨物以過低價格傾銷美國市場、蓋若是則美國必致迫而採取保護政策、此事雖頗難管理、但吾人信日本方面亦已感覺於此、或可採取具體補救方法、日本工人所得工資、僅及我國工人工資十分之一、出產上之成本既低、故其資本組織、較見經濟、每一梃子之產亦較鉅、其工人雖工資不鉅、工作較長、亦均康健愉快、調查團在旅行中見沿鐵路各處工廠勃興之速、至爲可驚、而觀其烟突之冒烟、又可知其工作之繁忙也、調查團在日本考察之後、即前往中國、中國之情形與日本全不相同、所有問題亦見殊異、與種種建議之大部多涉及

美國對華投資

蓋中國若干事業、均須有鞏固之財政基礎、頗望美國資本能加入合作、尤其商業信用制度、待發展者極多、以中國現況論、尚屬無能爲力也、美國雖爲中國之最佳主顧、但在華美商頗多困難、而在上海一地、無論美僑及華人抱悲觀者尤多、調查團在華時、曾受勸告、上海並不能代表全中國、而上海金融情形之凋疲、亦並不足表示中國全國均受同樣影響、就事實上言、上海

現正感受地產業盛極轉衰之惡影響、上海地產價格、曾達到出乎想像之高點、其興也速、故其衰也亦驟、美政府購銀政策尚未影響中國商業之前、地產業即發生反應、二三年前赤匪在鄰近各省猖獗時、中國人民之有產業者率多將財產變買、攜至上海保藏、及至內地秩序大定、上海各銀行存款又有不少提作恢復內地工業之用、上海存銀當此流回內地之時、同時又受美國銀政策之影響、遂致竭蹶難支、而內地各處則頗多欣欣向榮之觀、如鐵路收入之增加、即爲一種表示、然上海終爲全國金融之中心、調查團在華時、中國方面已再三聲言、美國購銀政策之影響於中國金融之嚴重矣、現在美國及若干其他國已減低其幣值、以求促進其貿易、美國並已減低其金元價值至百分之五十九有零、是美國增進銀價之結果、已使中國銀幣價值增進幾達一倍・調查團與中國各金融家交換意見時、渠等均一致、以爲此事實致中國以重大影響、並減少其貿易至鉅、夫此等中國商人、將中國商業上之困難、歸咎於購銀政策者、當然較本調查團於調查後所能承認者爲多、至其基本重要原因、則實爲各銀行地產公司及商人之經營地產業者、定、並若使銀幣之價值固定不變、則起落無其價值爲何、比價時有上落、交易當較見活躍、否則之不旺、固其宜也、調查團又聞

美國在華商業

近來因政府種種立法、致大受影響、最近美國法院對於確定商業利率之法令、有一影響僑華美商之解釋、即美商在滬所訂利率、應與美國哥侖比亞區所定者同、致美商在若干情形下、竟無法獲得現款、又美國復興法規之普及於上海美商而增加負担、結果亦足使美商轉向英國政府註册、致美人事業而有英人董事會及英籍經理、其直接使美國商業蒙受不利者、蓋可顯見也、尚有中國現在赤匪雖已逐漸至邊遠各處、也未肅清、此外如蘇俄在蒙古及日本在滿洲鄰近各省之勢力、均足減少中央政府統轄其國土之管理程度、但在幣制方面中國雖有銀元爲國幣、全國幣制尚未統一、廣東四川天津上海之紙幣價值各殊、其比價時有起落、與香港銀元亦不一致、中國出口商人、尚有以劣質貨物攙入高質貨物混售者、此項自殺手段、實足減低中國在世界市場之令譽、而使主顧另向其他商人求貨、如美國之聯買桐油、即其一例、當有成政府正在設法取締此種惡習、大有成效可觀、中國最需補救之大弊、厥爲貨物之走私、然在現在情形之下、受又屬無法完全控制、稅收之損失將大影響、無論所謂門戶開放、亦僅自爲一種名詞、即正當貨物之價格雖然低廉、則欲求自立足與他國競乎其難、總之、欲求美國投資於合作、屬行緝私、減少此弊、美國人中國實爲一良好之地、欲求投資貿易之

障礙實至纖小

吾人所當時時注意者、應爲對華貿易之機會、即有困難、亦僅屬技術的、若能免除、則前途無量、兩國在天然富源上出產上、乃至需要上、均無需競爭、蓋相成之處則正多、以產絲衣棉之國與需產棉衣絲之國相交易、以工業極端發達之美國、以其出品易中國手工所製成之奢侈品、蓋兩國均有其所需之天然產物、而又有衆多之人口、以保證長久之需要、則前途機會之良好、殆其他任何市場爲甚也、調查團在華時、得不少有益之建議、以發展美國貿易、中國當局在統一上之努力、凡爲中國之友、及世界文化之友者、愈應加以協助、調查團之結果、深覺中國在此新革命（或可謂爲復生）之進程中、已達到美國應予積極合作、充分投資之程度、以促其努力、中國現在、渴須充分之金錢投資、如鐵路之開闢、如飛機、如港口之築造、如鑛產之掘發、如新工廠之建設等等、若能援助得宜、則中國之進而爲強大興盛之國家、其迅速當爲全世界所震驚也、

浙贛鐵路
南萍段全部測竣
工程經費約估三千萬

（杭訊）浙贛鐵路局以玉南段全部工程、本年十一月間可告完成、爲計劃興築南萍段、於六月初間組織測量隊兩隊、前往南昌至萍鄉段實施測量、業經三月、現該項測量工程、已告完竣、第一隊隊長吳祥麟、據談、該隊全隊工員返浙、由南昌合餘、經豐城達樟樹鎮、渡贛江、計長一百五十六公里、第二段、由樟樹首站起、經清江、新喻、分宜至萍鄉、計長一百五十六公里、宜春至醴陵之株萍鐵路之一段、全測量計長五十餘公里、全段沿途所經環境良好、出產豐富、將來各地業經濟甚有希望、建築工程、以前經營之處、多屬平地、較易施工、所經之地、甚多隧道、山嶺殊少、但於山地甚多大困難、加以修改線段方面、估計工程費二千萬元以上、醴段惟須開鑿、則須款三千萬元左右、江西省經費主張、自南昌渡贛江、以達清江、因路線較長二十餘里、且南昌江橋工較鉅、現已遂贛省之意、派第二隊隊長藍田率工由南昌出發開始測量、以該項比較線長八十餘里、月中可以測竣、比較路線之確定、決以經濟及工程難易爲標準、加以比較、再經定取捨、

蘇州臨頓路
一男一女當街吵鬧
情節可疑帶入警局

蘇州通訊　臨頓路蕭家巷南首章誠濟藥室門前、昨在十時半許、有摩登青年男女二人、在街中大起爭執、一時圍觀者衆、旋由崗警詢以原因、則雙方故隱約其詞、男子且毆女、崗警遂將二人一併帶公安二分局、由李巡官訊問、據男子供名李松齡、年十八歲、南洋新加坡人、現在上海某工專肄業、托其胞姊月琴之女友楊英（即該女）偕同來蘇、不料今日到蘇之後、楊女忽然態度大變、視本人若路人、因而起爭、訊於楊女、則默然無語、繼又飲泣、後乃供稱、名楊英、住齊門路二七號、在上海幼稚師範讀書、與李松齡及其姊均不相識、今日下午四時半由滬乘車來蘇時、李渠仍尾隨本人、緊隨不捨、到蘇下車後、欲入渠內探望親戚、至章誠濟藥室門口、被我攔阻、遂起爭執云、詢畢、即備文解分局核辦、

冠生園中秋月餅
科學爐焙　質料名貴
送禮自食　均極相宜

國聯大會今開幕
各國將說明對意阿案意見
英外相霍爾等昨抵日內瓦

哈瓦斯社八日日內瓦電　國聯常年大會定於明日開幕、會期將歷三星期之久、第一次會議、當由阿根廷代表即行政院主席齊那格照例担任主席、並致開幕詞、議事日程共有三項、（一）選舉大會主席、捷克外長貝奈斯計可當選、（二）選舉大會副主席六人、暨各委員會主席六人與委員若干人、（三）國聯活動總辯論、屆時各國代表或當就意阿爭端說明各該國政府意見、英外相霍爾亦當闡明英國立場、此外議程又當包括兩項工作、（一）選舉行政院非常任會員三席、以代替波蘭、捷克、墨西哥三國任期屆滿會員、波蘭當有連任之望、其他二席、殆將屬於羅馬尼亞與哥倫比亞、（二）選舉國際常設法庭法官、以代替日本籍已故法官安達、國聯人士以爲日本前駐法大使長岡必可當選、各國代表與新聞記者業已接踵而至、市上大爲熱鬧、加以天氣晴和、尤覺興致不淺、英外相霍爾、法國不管部閣員赫禮歐暨前外長彭古將於今晚抵此

五人委員會
電勸意阿稍抑意氣
委員會建議料可從速提出
賴伐爾主在阿設立憲兵團

路透社八日日內瓦電　此間人士現覺國聯行政院開始其第二星期之工作、將不若初開會時之棘手、刻雖無人敢侈言樂觀、但危局暫時已獲保全、意國固未改變其態度、然已不反對行政院之程序、似準備討論對意提出之任何相當建議、此事須俟五人委員會報告後、始有進展、至於該委員會何時提供其報告書、今尚無從逆料、惟開進行手續未許拖宕、以阿國言、苟獨立似有保障、則不致反抗、以意國言、墨索里尼已聲明其意見、決不於討論磨續時、作敵對行爲、故意代表洛錫將以敏捷手腕處理五人委員會所可提出之種種建議、惟東非宜於用兵之時期現已將屆、乘料墨索里尼未必肯虛度此時期也、法總理賴伐爾已往巴黎、星期二日可回日內瓦、但五人委員會明日午後將再開一度會議、意政府所提出主要要求之一、爲殖民地邊界之安全、查英法兩國殖民地之邊界、與阿國疆界相接者、皆較意爲長、並未覺有保障其安全必要、惟鑒於意阿間所已造成之空氣、意方此項要求必須予以適當之考慮、國聯方面以爲設立國際憲兵團、而以中立國人如斯堪狄諾維亞半島之人爲其統帶、如是當可得意人所需之保障、惟類此建議、意方早已拒絕之矣、

路透社八日日內瓦電　法總理賴伐爾爲五人特別委員會委員之一、現主張在阿國設立憲兵團、歸英意軍官統率、藉此解決意阿爭議、惟此案尚未提出討論、又有主張許意國在阿境設立軍營與飛行場、而照英國在伊拉克之辦法、但英軍之駐伊拉克、純爲保衛通至印度之路線、並不干預該國地方事務、意軍若駐阿國、則其所獲、非可與英人之在伊拉克爲比、五人委員會之報告書、何時可以擬就、今尚未悉、但各委員皆主張從速進行一切、俾免延宕、同時國聯大會將於明日開會、祕書長之報告書中必涉及阿案、迄今意方尚未表示如何代表出席大會、則意代表不願出席、

國民新聞社七日日內瓦電　五人委員會今日致電意阿政府、請其於談判期內各自稍抑意氣、勿再造成足使委員會工作困難之行動、現委員會決再根據巴黎會議中之建議、廠造新調解辦法、據說英代表曾要求委員會務須於一星期中完成工作、今午五人委員會畢之後、賴伐爾即返巴黎、星期一國聯大會開會時、賴伐爾恐不及親自出席、故將以赫禮歐與彭古爲法國代表、

哈瓦斯社七日日內瓦電　國聯行政院意阿爭端小組委員會、本日晨間舉行第一次會議、主席西班牙代表瑪達里加、當通過議案、表示希望云、本委員會相信、任何行動、凡足擾亂或妨害本委員會工作者、當事兩國、必有以避免之、此項議案、並由主席瑪達里加分別通知意阿兩國代表阿洛亞錫暨哈華利亞德二人、

阿軍重要指揮
已馳赴前線
總動員令緩發
以俟局勢變化

路透社七日阿京電　阿國最重要之指揮、今日已有二人出發前赴前線、一爲加薩氏、率軍由黃達向北部陣線之滯格里都會、瑪加列進發、一爲那亞波氏、現由哈拉爾赴南部陣線吉吉迦西北之某地點、同時聞阿當局現將阿京獄中之盜竊罪犯釋出、遣往北境、以增厚防軍之力、又聞阿王擬陸續開釋罪犯、以充軍役、

國民新聞社七日阿京電　今日據悉阿王巳暫緩發表阿國軍隊總動員之命令、以俟局勢之變化、惟全國各部落之酋長、則巳各自悄然訓練其部屬、足見一旦動員令下、即將有一百二十五萬人效命疆場、惜據觀察者稱、所有士卒器械皆窳劣不堪耳、

哈瓦斯社七日阿京電　阿國當局動員之隊伍、包括各部落士人與職業兵在內、均巳領獲槍枝彈藥、騾馬、分別開往指定地點集中待命、軍略上各重要地點、現由步騎兵駐守、至負有兵役義務之農商各界人士、俟動員令發下之後、當往何處集中、亦巳由官廳分別通知、各機關公務人員十分之一、即被召入伍、但官方宣稱、總動員令、當俟外國侵略行動開始之後、始頒布

英在地中海
調動艦隊
因國際時局採預防措置

哈瓦斯社七日直布羅陀港電　英國戰艦巴倫號（二萬七千五百噸）、昨日甫由本國派萊茅斯港駛抵此間、原擬寄椗一月、頃奉令立即駛往地中海瑪爾泰島、

哈瓦斯社七日倫敦電　英國在地中海內調動艦隊之舉、在某項範圍以內、係因國際時局關係、不得不採取預防措置、並非純粹舉行秋操使然、此層政界人士頃巳承認之、地中海大部分艦隊將在埃及亞歷山大港、波賽港及海法港（此港在英國委任統治地巴勒斯丁地方）寄椗、至十月十一日爲止、亞歷山大港與波賽港足以控制彝士運河、海法港則係伊拉克國摩蘇爾煤油運輸管終點、（此項煤油管計長一千二百英里、建築費一千萬磅、甫於本年一月完工）、艦隊調動程序預定如下、（一）亞歷山大港當由三萬噸戰艦勇武號與復仇號及第二隊巡洋艦（包括倫敦號台文廈號及許勞滌廈號三艘、排水量各爲九千五百噸、）寄椗至九月二十日爲止、屆時並由驅逐艦第三隊中第六分隊及第四隊中第七分隊瓜代、直至九月三十日爲止、再由第三隊巡洋艦（包括捷報號竇朋號德里號三艘、排水量各爲四千八百五十噸、）及另一巡洋艦烏薩號暨驅逐艦第四隊中第八分隊瓜代、（二）波賽港當由三萬噸戰艦果毅號、巡洋艦捷報號寄椗、至九月二十日爲止、屆時並由戰門艦復仇號、驅逐艦第四隊中第八分隊瓜代、（三）海法港

齊亞諾演說
意不與阿和平合作
且不接受任何空約

路透社八日伊里特里省阿斯瑪拉電　墨索里尼之婿、即前充駐華意使之齊亞諾伯爵、今在此發播音演說、蓋專爲美人而出此、齊氏謂意國人民準備以所有可能之方法、甚至將用其極、以抵抗試圖損害意國與阻遏歷史之進程者、繼乃詳述阿國主治者雖背信而敵對意國、然意國仍不惜委曲求全、圖與阿國和平合作、但卒不能償願、阿國當局盡其力之所能、擾亂其疆界外之非洲和平、以圖阻止、豐富之事場受文明世界之經濟的支配、在巳受嚴重困厄影響之世界中作此行動、實屬一種罪行、非洲與全世界和平之摯友今後將知談論志在遏止意國達其目的之制裁等種種方法之無謂、意國今決不再圖與阿國和平合作、且不接受任何空約、蓋鑒於阿國往日之不踐行約言也、今伊里特里大軍雲集人衆心如一、一開首相之命令、人人願作殊死戰、凡負世界歷史中此特別重要一時之至、有權力的決議之責任者、當勿忘四千三百萬意人今皆爲一種宗教所鼓動、願以墨索里尼之名字保障意國前途之強盛、而不問代價若何重大、反對者若何衆多云、齊氏演說後、卽借墨索里尼二子駕機偵察阿軍之狀況、按齊氏現充宣傳部長、兼空軍中之大尉職、近與墨氏二子皆從役非洲、

路透社七日羅馬電　據負責方面消息、意政府並未召回駐阿京意公使范西伯爵、或已撤回駐排意領事、惟意情感甚烈、各省之領事數人、云、爪伽省軍事當局頃率領軍隊二萬五千員名、戰馬多匹、來京聽候國皇檢閱、

當由驅逐艦第四隊中第八分隊寄椗至九月二十日爲止、屆時並由薛潑拉島後備艦隊與台文廈號、許勞潑廈號、巡洋艦兩艘、再由倫敦號、前來替換、澳大利亞號、十兩巡洋艦及驅逐艦第四隊前來替換、直至十月十日爲止、再由倫敦號、前來替換、澳大利亞號、十就中戰門艦勇武號並自九月二十日起、至九月三十日爲止、當在雅法港（在英國委任統治地巴勒斯丁地方）寄椗、以上各艦均定於十月二十日起會同地中海艦隊其他各隊、在希臘那伐利諾港海面集中操演、直至二十三日爲止、然後駛回瑪爾泰島、統觀以上各部、可見英國海軍能將蘇彝士運河入口處封鎖至十月十一日爲止、並能在東經二十二度一帶控制意大利至東非洲海道至十月二十二日爲止、明矣

意海軍將在
地中海大操
不啻對英挑戰

國民新聞社七日羅馬電　意國海軍今日計劃在地中海東部作範圍極廣之演習、此舉不啻爲對於英國歷史上地中海霸權之挑戰、據悉此次演習中最可注意之一項、爲潛艇六十艘、在西西里及意屬利比亞間之表演、此項潛艇隊、儘可封鎖地中海之一切交通、而截斷英國與印度遠東及澳洲間之商務及海軍路線、觀察者今日以爲倘然國際制裁一旦施行、則意國實施潛艇封鎖、當在東部海中、此次演習將在環繞馬爾泰之海中舉行、該處爲英國與蘇彝士、埃及、印度等處通商路線中最險要之根據地、向來英國控制直布羅陀之咽喉、今日據可靠方面消息、意國準備以重巡洋艦七艘、輕巡洋艦十二艘、驅逐艦五十五艘、潛艇七十艘、巡船四十五艘、以與英國週旋、此外尚有巡艦十艘、卽將完工、計共十三萬九千噸、與現有之噸位相加、合計將達四十五萬五千噸云、

美總統與報界權威
論新政前途
根本程序已完成
實業得喘息機會

國民新聞社八日華盛頓電　最近羅斯福總統與霍華特報社董事長霍華特之往來函、對於美國之新政前途、關係甚大、茲特錄其原文如下、

▲霍氏致羅總統函

羅總統閣下、鄙人居於獨立編輯之地位、頗注意於新政之目標、亦力求明瞭何以商界方面對於閣下之計劃、傍徨徘徊、誹議反對者居多、而其他一般選民、則並無不滿之處、鄙人不信商界之利益、與一般人民之利益、必相衝突、鄙人對於閣下政見、雖在枝節問題之間、難盡同意、然對於閣下之解釋美國自由主義、則仍贊同、故謹以友好建設之精神、略陳鄙見如下、商界中若干份子、反對現政府之態度、巳顯而易見、若此等份子、盡爲金融界之強暴、專以犧牲公衆利益而自肥者、當可不必注意、無奈全國商界、以前以誠心擁護閣下、現在巳轉而惶懼、固不僅反對巳也、因前不乏忠貞之士、深覺閣下所主張之新稅、爲對於商界之報復、而非爲國家收入之計、深覺政府係欲力避擴大徵稅限度之範圍、並覺政府如不能使實業得一喘息之機、、略爲停止試驗性之政策、俾使全國得恢復其損失、而商界得減除其惶懼之心理、則當無眞正之恢復可言、閣下對於國家之各種問題、曾屢述閣下之地位故鄙人變憚煩複、再讀尊聽、誤解新政之徒巳造不成少損害、閣下與鄙人皆知吾人立國之制度、雖有種種錯誤、然巳往之成績、巳能使吾人所成就之進步、勝於世界任何其他制度多多、故閣下應連將消惑民衆之說、以爲有秩序的改良、即爲變相的革命者、廓清而消滅之也、霍華特啓、

▲羅總統覆霍氏函

霍華特先生閣下、來書甚感、尊示各節、既根據於閣下觀察全國之意見所得、殊合鄙人不勝同情、且亦深知國會經過長時期之會議、通過之法案甚多、自不免一部份人民心中、引起若干紛亂之感想、鄙人對於誹議之徒、儘可置之不顧、從來施政者、孰能不受誹議、其他具有政黨之偏見、或專事損人利己者、鄙人亦可無庸介意、尚有人焉、欲政府靜清無爲、此聾於前總統羅斯福及威爾遜在位之時、卽巳有此主張、國人亦熟知此種反對之意義爲如何矣、惟此外儘有誠懇公正之批評、願與政府互相切磋者、鄙人自當闡明政府之宗旨、解釋政府之方法、重申以政府之理想而大公無私之新聞界、以公共理想爲懷、登載不偏不黨之新聞者、對於政府之此種努力、固亦與有力也、夫經驗爲最良之教師、結果爲最佳之證據、故如以政府之巳往設施、略爲敘述、即能袪除一切疑慮、而商界全體以後亦能同意於吾等之見地、即商界之利益、並不與全民之利益衝突、而實爲互相和諧者也、概言之、經濟衰落、爲農商及金融各業組織不健全之累積、吾人之立法、爲救濟此種現象而起、故不能以之分析、孰爲復興、孰爲改革、吾人之行動、悉依三年以前所定之根本經濟主張、當時鄙人會言、應使美國人之經濟生活平衡、應恢復人民對於銀行制度之信任、應保障證券市場投資者之利益、應使勞動界有自由組織、並免受利用、應保護並開發國家之富源、應使年老及失業之人、得社會保障、應救濟貧困、應使投資者及消費者減除贅疣公司之担負、鄙人不信任何負責之政黨、對於上述目標之任一項敢公然加以反對者也、至於閣下所言之徵稅計劃、則係根據於一種廣大而公正之社會經濟目標、此項目標、並非欲毀滅財富、惟欲產生一種範圍較廣之機會、欲防止不健全之積聚、而以政府之重責、令最能勝任者担負、故受其影響者、僅爲年入五萬金以上之個人、及超越四萬金之遺產、且大公司之納稅力量、勝於小公司、亦囑公認之事實、凡略明事理者、當不致以爲此種稅則、即將損及全體商界者也、況新法律成立之後、巳使公司稅率百分之九十五、皆略爲減低、若云小額之過量利益稅等、則可鼓勵公司組織之簡單化、國會不允擴大徵稅限度之範圍、蓋因國會承認五年以來、業巳擴大不少、討論之時、且曾以英國爲例、主張美國公民人人應併所得稅、因數年來徵稅範圍之擴大、皆爲間接稅、以致貧困者之担負較重、譬如一九二九年各項消費稅尚僅佔政府收入之三成、迄於今日、巳佔六成、即最近之稅案通過之後、亦不過減少半成而巳、現政府秉政之初、會有廣大之立法計劃、並知國內之情形、需要猛烈之行動、惟國會與鄙人、皆覺以審愼爲佳、俾使商界及一般人民、得以明瞭改革之所在、現在根本程序業巳大致完成、而閣下所謂喘息之機會、巳在是矣、目前國內之情形、巳大爲改善、復興之前途、自亦較易進步、失業雖未盡除、惟巳漸漸減少、而政府對於解決失業問題之努力、仍未少懈、鄙人不敢自稱有魔術家之手段、亦不敢自稱環境之改善、全爲政府之力量、惟知政府之種種設施、對於人民自信力之恢復、確有不少助力耳、羅斯福啓、

日遞相
床次昨逝世
兼由岡田兼任

日聯社八日東京電　遞信大臣床次竹二郎氏曾自七月中旬以來、患腎臟炎及氣管支加答兒等病、原在淀橋區西大久保之本宅療養、忽於八日午前六時頊發生心臟痲痺之重症、陷於危篤、乃於六時四十分逝世、亨壽七十、

日聯社八日東京電　故床次竹二郎氏之會葬典禮、定於十一日在青山齋場執行、

日聯社八日東京電　繼任遞相現巳決定暫由岡田首相兼攝、並訂於九日午前九時舉行親任典禮、

日聯社八日東京電　町田民政黨總裁今與若槻顧問會見後、復於午後三時訪岡田首相、推擧川崎卓吉氏爲床次遞相之後任、

日聯社八日東京電　與岡田首相會見之町田民政黨總裁語人、現在決定暫由首相兼攝遞相、但不能長此兼任下去、此事當可於九、十兩日以內可以決定、至於另由民政黨使人入閣之件、余則未便討論也云云、

小言
紅十字會播送節目
（敬）

昨天報上登載了這麼一則新聞：「中國紅十字會徵求會員，及籌募水災振款，爲擴大宣傳起見，於九月八日晚九時至十二時，假座佛音電台，播送特別節目。」再看所謂特別節目，除了國樂之外，不過某某小姐的賣花詞鳳陽歌之類，和名票友會唱平劇。

我們曉得中國紅十字會是國內唯一的慈善機關；我們更知道今年各地水災嚴重，應當努力廣募振款，以資救濟。不過爲着這事擴大宣傳，而播送歌曲平劇，究竟有什麼效力；而播送歌曲平劇，和該會之徵求會員及籌募振款的意義，有什麼關係，這都是值得我們疑問？難道該會也效法賣糖炒栗子，以廣招徠嗎？倘若不然，還不如舉行一個水災遊藝大會比較效力大些；倘若再來一個「花國總統選舉」，那更好了。

總局 上海外灘九號
招商局
船期廣告
電話八三…九一一五

江大快輪　準於九月八日星期日晚開往漢口沿途各埠均靠
新華快輪　本輪電話八二一六〇　準於九月九日星期一晚開往漢口沿途各埠均靠
江天快輪　本輪電話八三二六五　準於九月十日星期二下午五時開往鎮海寧波
海晏快輪　準於九月十一日星期三晚開往溫州
新豐快輪　準於九月十一日星期三上午十一時開往威海衛烟台天津
海元快輪　準於九月十一日星期三上午十一時開往汕頭香港廣州
新銘快輪　準於九月十五日星期日上午開往威海衛烟台天津
安興快輪　準於九月十三日星期五中午十一時開往汕頭香港廣州

亞林防疫臭水

臭藥水以「可利所兒」爲主要成分，亞林臭水「可利所兒」含量特多，故殺菌力量最强，非一般臭藥水所能及。

凡臭藥水藥力不足者，化水後如灰暗色之泥漿水，效力薄弱，幾等於零，「亞林臭水」藥力充足，冲以適當水量，立成乳白色，即藥力濃厚之明證，是以效力偉大，莫與比倫。

現當實行新生活時代，首重衛生清潔，應每日用「亞林臭水」澆灑各處，殺滅菌類，病源既絕，疫病可免矣。

五洲大藥房發行

各處藥房及烟紙百貨店均售

李宅訃告

顯妣丁太夫人痛於中華民國二十四年六月二十八日卯時壽終內寢於山東即墨距生於清光緒十八年夏歷正月十六日戌時享年四十有四歲不孝隨夫旅寓聞訃即日遵禮成服星夜匍匐奔喪恐訃不周敬登報端伏乞矜鑒 棘人李秀蘭泣血稽顙 住址白克路候在里六號

汪家焯律師證明許協隆紫記一二茶號推受盤啓事 許協隆合記 新記

茲據上開當事人代表聲稱許協隆紫記一二茶號因受市面不景氣影響於春間宣告清理現經債權會議議決將武昌路二四一號許協隆一號全部生財貨物牌號及人欠帳目一併推盤與許協隆合記承受新開路三一七號許協隆二號全部生財貨物牌號及人欠帳目一併推盤與許協隆新記承受所有以前許協隆紫記一二號欠人帳目概歸推盤人負責與受盤人無涉所有以後營業盈虧概歸受盤人各別負責與推盤人無涉除分別另立推受盤契約由貴律師證明外再委請登報聲明等語前來據此合代登報聲明如上 事務所愛文義路永吉里十一號電話三二二四二號

楊紹志律師代表陳林弟女士即文九聲明恢復自由

據上開當事人來所聲稱林弟自幼由母立據出賣與朱福泉爲養女旋朱福泉夫婦相繼謝世致林弟淪落於程朱氏（即朱巧林）之手被逼爲妓自由喪失其痛苦情形何堪言述現林弟萬難再忍特親投貴律師事務所懇求貴律師依法保障恢復自由聲明與程朱氏（即朱巧林）永遠脫離關係並宣告關於林弟賣身之非法契約無效等語前來除函程朱氏查照着將非夫之賣身契約焚燬外合代登報聲明如上 事務所上海喇格納路慶平坊一號電話八五五二〇

吳琴蓀律師代表沈冬三聲明筆據無效

據當事人沈冬三君聲稱於本月五日被潘氏率領多人强迫書立筆據萬難承認宣告無效委請登報聲明等語前來合代聲明如上

馮步青律師代表運銷通海土布駐滬事務所及施庚榮宣告清理並召盤啓事

號敝當事人運銷通海土布駐滬事務所施庚榮君來所聲稱因市面凋敝難以支持委託本律師宣告清理並召盤等情前來據此本律師特行通告各債權人於一星期內將該欠款送來本事務所如數付清逾期即當訴追又該所生財如有人合意受盤請來本事務所接洽特此登報聲明 事務所香港路七十二號二樓

袁漢雲律師代表甯波愼祥錢莊取銷懸賞緝拿逃夥洪彭齡通告

同仁法律事務所

按本律師於民國二十年三月間代表甯波愼祥錢莊登報懸賞緝拿逃夥洪彭齡一事現該洪彭齡已挽人向該莊將欠項理楚該莊亦不願深究爰仍委託本律師代爲登報取銷懸賞緝拿等情爲特代表登報如右 事務所北京路一三七號 電話一五一二九號 民國二十四年九月七日

維枚律師代表張桂氏張衡日新駁覆祝匡正律師代表黃月娥爲制止私擅處分清潔局財生通告啓事

茲據上開當事人聲稱閱報載祝匡正律師代表黃月娥等爲制止私擅處分清潔局通告一則不勝駭異查寅甫前以江蘇上海第二特區地方法院判決交還民國十七年至二十年黃養記清潔局一切簿據圖章後均已交割清楚且又何涉局內之全部生財處分與否黃月娥等實屬無權干預請爲代表駁覆以正觀聽等語前來據此合亟代爲登報駁覆如上諸希公鑒 事務所廈門路尊德里四十五號 電話九三五九九

許蔭鏫律師受任顧林香君常年法律顧問

本律師茲受任顧林香君常年法律顧問嗣後如有侵害其名譽財產及法益者由本律師負依法保障之責特此通告 事務所南陽橋新築里五號 電話八〇八六三號

俞家驤律師受任天水公司經租處法律顧問並代表催繳房租

茲受任天水公司經租處姜靜波君常年法律顧問嗣後如有侵害該公司之法益者本律師當依法盡保障之責並據稱該公司應收房租有多數房客延不繳付除委託函催外特請代表催告限五天內付清等情合代通告如上 事務所北京路二六六號二樓 電話一五二〇〇號

王友林律師代表中孚敝孫靄堂讓股與馮以杞聲明

茲據上開當事人孫靄堂聲稱在中孚染廠原有股份肆千元並擔任爲經理近因無意繼續將所有股份讓與同廠股東馮以杞經理亦由馮君擔任於本年九月一日訂立讓受股據據內載明自立據日起中孚廠一切和靄堂無涉等語前來據此合代登報聲明如上

生記包飯作債權人恒大米號否認陳懋宣律師代表生記包飯作邱品笙宣告清理召盤並警告啓事

頃閱陳懋宣律師代表生記包飯作邱品笙宣告清理並召盤一則不勝詫異查邱品笙所開之生記包飯作營業頗稱不惡所欠恒大計貨款洋八百四十一元借款洋二百九十一元迄未清償今忽清理召盤無非藉此而侵害債權人之利益而已茲特登報否認並警告邱品笙於一星期內速來料理倘有通融餘地否則當依法訴追勿謂言之不預也 清理召盤洋五十元共計洋一千〇 虹口塘山路恒大米號

退保聲明

茲因敝人須回原籍料理家務以前所用施兆記水木作或施兆記書柬與人担保等情一概退保絕對不負保證責任特此鄭重聲明如右 上海東華路一千〇廿七號 施兆記啓

推盤聲明

常熟南門外時亨典因全體股東無意經營將所有全部架貨生財推盤與梅志記梅丹記承受業存典當公款一併移轉承受業於國曆七月三十一日悉數交割清楚自八月一日起更換時和牌號繼續經營以前時亨未滿當貨仍向時和典取贖在七月三十一日以前人欠欠人概歸前東自理與時和典無涉一切詳載推盤合同內特再登報聲明 時和典啓

受盤聲明

茲因開設常熟縣南門外之時亨典各股東無意經營將所有全部架貨生財推盤與梅志記梅丹記承受業於國曆七月三十一日悉數交割清楚自八月一日起更換時和牌號繼續經營以前時亨典盈虧及一切其他關係概與推盤人無涉除訂立合同爲證外再登報聲明 張懿記 悅記同啓

江蘇上海第一特區地方法院公告 第四四六二號

向清理處申報債權並經本院將債務人等所提出之和解方案作成節本先後送達清理人及本院已知暨已申報之債權人等於本年七月三十一日在上海市商會召開債權人會議因到場債權額不足法定數額未能將和解方案提出討論議決致無結果茲本院再定於本年九月十六日下午一時在上海北京路貴州路湖社大會堂續開第二次債權人會議除另行通知並將債務人之和解方案原文及本院所發節本印送各債權人俾資參照外合行登報公告仰各債權人等屆期準時到場參加特此公告 二十四年八月二十四日

爲公告事查本院受理陸錫侯陸夢熊等爲中國一興業銀行聲請宣告破產案業經本院裁定准予清理依法公告由債權人等在案嗣因是日到會債權人等不足法定人數應予另行通知並將債務人等提 四日

上海第一特區地方法院公告 第四六八八號

爲公告事案據華豐染織廠股份兩合公司以所執銀六百八十元第八九一六號之本票一紙遺失途中聲請公示催告等情業經本院裁定准予公示催告該證券無效特此公告行公告週知仰該持有上開證券人於本公示催告最後登載民報之日起六個月內向本院申報權利如逾期不爲申報即請依聲請人之聲請而爲除權判決宣告該證券無效特此公告 二十四年八月二十四日

全國司法會議秘書處通告

本會議會員報到日期已定於本月十二日開始京內外各會員希從是日起於每日（星期日在內）上午八時至十二時下午二時至五時親赴司法院內本處招待股報到爲要再者各專家會員及法學院代表律師代表並由本會議供給膳宿特此通告

中國公學開學通告

本大學定於九月十日開學十一日起繳費註冊仰各生準時到校爲要特此通告

董事長 于右任 校長 吳鐵城 副校長 陳濟成

經理月刊 國防特輯

第一卷第八期 第一二三期 十日發行

研究軍需之唯一定期刊物

▲插圖 恢復舊神州（四幅）…豐子愷作 ▲造經過非常營第二處會計程序…熊仲韜 ▲採用何種經濟政策…黃時進 ▲料代用及節約方法…韜广譯 ▲於軍人家族給與制度…化府 ▲我國戰時糧食統制問題…盛漢恢 ▲德國戰時經濟統制的考察…鄭傳記 ▲從列强軍事的進展說到飛機的利用 ▲國民經濟與軍需之連鎖 ▲戰時用品徵集計畫 ▲國防與軍事 ▲進軍…法國柳德作 ▲由陸軍經理談國防建設運動…法國羅爾作 ▲二十四年度軍費概算編 ▲從國防大戰着想中國應用之各國軍需… ▲兵器…若愚譯 ▲石油生產與石油戰爭…鮑幼申 ▲國防聲中之鎢礦問題…魏海壽 害（文藝）張賓中譯

定價每册二角半年連郵一元一角全年二元 中國農民銀行總分支行代售並代預定免收匯寄費 發行處 武昌軍事委員會委員長行營第二處經理月刊發行部

國際週報 第十三卷合刊 第一二期要目

時事短評 劉立楊祖詒 英法意巴黎會商（維猷） 日本軍部的派系及其動向（劉振羣） 英國遠東政策與羅斯東來（大經） 法西斯主義獨裁發生之原因 英國外交政策之分析（丁未生） 國際時事 從民族文化上觀察法德二國之

郵一元一角全年二元國外加倍郵票代銀九五折 社址南京湖南路十八號除各地書局代訂外不另設分銷處 本刊定價每册大洋五分半年連郵 訂閱者最好請直接向本社函洽

中國國民黨上海特別市執行委員會通告 執字第二五八號

爲通告事查九月九日爲總理第一次起義紀念日本會定於是日上午九時在本黨部大禮堂召集本市各界代表舉行紀念大會爲特通告希本市各機關各團體各學校各級黨部各推代表二人屆時參加並一律懸旗紀念爲要特此通告 中華民國念四年九月八日

羅斯來華

馬寅初發表個人之觀感 認爲負有查理舊欠之任務

京訊、我國經濟學界權威馬寅初氏、暑期曾赴青島講學、日前始來京、今（七）日發表其個人對英國派遣羅斯爵士來華之觀感、原文如下、

羅斯爵士爲英國政府經濟首席顧問、被派來華調查中國經濟情形、推英國政府之意、派經濟學家來華、與政治關係比較不深、可以避免國際政治作用之嫌耳、其派遣之目的、當有二端、（一）討債、（二）投資、因英國過去對華鐵路投資本息、仍有未付者、特來查問、今後欲有新投資、對舊債亦必希望、有一整理辦法、故討債與投資、實則一而二二而一者也、

●目的在討債與投資●

●我國原有借款自由●

各國對於中國投資、從前原有四國銀行團之組織、英美法日皆在其內、凡對中國鐵路與實業投資、必須由團員國共同行動、現在英國所派來華之羅斯氏、不先與美國政府洽商、逕往日本商洽然後來華、是否即爲銀行團之關係、不得而知、如果因顧慮銀行團之關係、美國亦爲團員國之一、且爲新銀團之發起人、應先與之洽商、今何以反先經日本洽商、實多可疑、其實中國政府始終未承認銀行團原有借款之自由、英國如有意對華投資、原不必顧慮銀行團之束縛、即顧慮銀行團之束縛、亦應先與美國妥協、今逕與日本洽商、尚日本不同意、則將如何、

●英日妥協希望甚少●

近見報載英國欲日本諒解其在中國之行動、日本希望英國對日本開放其在東方之殖民地爲條件、似此妥協成功之希望甚少、實則中國既始終未承認銀行團、英國過去對華單獨投資、亦已不乏其例、故萬一英日兩國對中國實業或鐵路投資不能妥協時、英國對中國未嘗不可單獨投資、若投資之目的在改革幣制、則幣制借款原在銀行團範圍之外、英國更無所用其顧慮、唯英國如果實行幣制借款勢必要求中國貨幣與英鎊聯合、不然英國無具體利益、又何愛於中國、而爲無條件之投放乎、假定中國貨幣與英鎊聯合、中英通商關係、自然可以密切、爲利爲弊、其詳見拙作「中國銀本位應放棄手抑應維持手」一文中、已在各報發表、恕不再贅、

●中英貨幣恐難聯合●

倘中國貨幣與英國聯合、日本必出而反對、蓋日本希望中日經濟提攜、而華幣與英幣聯合之結果、反使中英通商關係益加密切、豈有不出而反對之理、況日本欲爲工業國、以中國爲其市場、並永遠爲農業國、供給日本以原料、以商戰征服中國、日本田中奏摺所已揭示者、今日高唱中日經濟提攜、即爲此種政策之發展、日本既存心如此、故中英貨幣聯合、日本必出而反對、如是則中英之貨幣借款能否成功、恐成問題、

●聯合成功恐難可靠●

假定中國貨幣能與英國聯合成功、但英鎊之是否可靠、亦不可知、意阿戰爭空氣濃厚、英鎊價值、現在雖比較安定、倘英國陷入戰爭漩渦、英鎊價值將受影響、則我之與英聯、適自取其咎、此一局面也、倘英國參加意阿戰爭、日本乘機另有舉動、中日之局勢恐不免於一變、戰爭之結果、意國苟敗、國聯將增加其威信、遠東局勢又不免一變、凡此種種、頗難預測、故英國對華投資能成功與否、前途問題正多、

●赤手空拳決難作爲●

唯在中國立場言、赤手空拳決不能有大作爲、可以斷言、欲求經濟之迅速發展、非利用外資不可、成問題者、在用之善與不善耳、據大中華週刊一卷六期中所載、中國在過去六個月中、工廠向實業部註册者、有五百六十家其中大半在江蘇省、餘則在山東山西浙江陝西河北等省、又向實業部登記之技術專家七百人、技佐一百八十二人、足爲中國實業與人才發達之表示、倘得善於利用外資、不問國進步必快、故吾人之利用外資、只求能在平等互惠之基礎上多多益善、不問之爲誰、中日經濟提攜可、中美經濟提攜亦可、中英經濟提攜亦未嘗不可、不能限於一國、限於一國、前途危險不堪言狀、亦不可以農業國自限、農業受報酬漸減定律所支配、立於二十世紀之今日、不足以致富也、工業雖亦不乏報酬漸減之事實、苟能大量生產、其報酬大都皆能漸加、故欲致富、非工業化不可、此則國人不可不注意者、

●提攜要能態度光明●

猶憶美國商務參贊Arnold有言、「中國倘爲農業國、可以農業品換美國之機器、美國固有利益、倘中國工業發達、尤能容納美國之機器、即中國能自造機器、其種類與品質未必盡如美國者、仍可容納美國之機器、美國仍未嘗無利也」一誠爲吾國人所馨香禱祝而歡迎者、其態度之光明正大、有足多者、日本欲與中國經濟提攜、倘亦能本此精神、對於中英中美經濟提攜等、皆可並行不悖矣、

開闢蘇北墾區 首期工程將開始

鎮江快訊、淮陰區盜匪猖獗地方受禍甚烈、省當局前特派保安團隊前往痛勦、先後已告肅清、計此役除格斃甚多外、逮獲人犯約有二千餘名、蘇省府特在淮陰設立感化院、以資收容兼施教養、專員王德溥爲澈底促各犯自新起見、擬在淮陰洪澤湖邊設置新村開闢墾區、俾謀自立、記者頃往訪江蘇省墾殖設計委員會主任委員李積新、詢該區籌備進行狀況、及墾殖設計情形、據談頗爲詳盡、分誌於后、

淮陰墾區 淮陰設立新村及開闢墾殖區、移感化院之受感化者前往墾殖、業經由王專員擬具計劃書呈省經蘇農管委會議決、交由本會設計、其計劃內容、經本會審查後、對於區域面積設計工程及經費預算、均有變更、茲爲考察墾區實際情形之需用與夫土壤之性質、特派指導員張彬忱馳往淮陰實地調查、數日後當可返省報告云、

蘇北鹽墾 又蘇省府前爲謀在蘇北之繁榮、補助農村發展起見、特在蘇北籌闢鹽墾區、其區域經過啓如通海東鹽阜等縣、面積頗爲廣闊、項計劃、業經省政府核准、需費約千餘萬元、工程浩大、於此可見、首期工程包含開闢新運河、測量水利等項、本會各委員數度討論、大體業已決定、不日即可開始測量云云、（九、八）

沈百先過揚北上 視察裏運及導淮

（江都快訊）自中運暴漲、邳宿各縣、堤岸頻告危急、而裏運水勢、亦日漸增高、蘇建廳長沈伯先氏、前（三）日在徐勘災返省後、茲因亟欲明瞭裏運水勢、及計劃導淮二期工程起見、特於昨（七）晨偕同該廳徐技術師、乘六點四十分第一次鎮揚汽車來揚、此間江北運河工程局聞訊、特派技正余鳳梧在車站迎迓、沈下車後即在站右益行社早餐、旋轉附運局之蘇運小輪北上、聞此行約留四五日始可南返云、

常熟野犬擬送蘇州 佛教會願貼費用

（常熟通訊）此間佛教會爲救濟野犬、頃決定如下之辦法、（一）函詢吳縣各慈善機關所組之野犬收容所有無餘地、可將此間所捕野犬、一併送往收養、（二）由私人向公安當局請求、對於野犬發給一種執照、以免捕殺、（三）勸募養犬經費、每月並酌貼費用若干、就所收數目、收養野犬、

常熟監獄中患人滿 人犯死亡率增高

（常熟通訊）此間縣監獄取押犯三百餘人、監房擁擠、疾病叢生、死亡率逐漸增高、過去數週以來、每週平均死亡一人、縣當局因疏通爲難、尚無辦法、除購備藥品及延醫診治外、一時、已患者七人、連日又發現脚氣病傳染極速、病勢頗爲危險、足部腫脹不能移動、（一）刑滿者、因省會覆判未曾到縣、不能開釋、（二）判處者、亦須候覆判確定、始可開釋、或執行罪刑、疾病及死亡原因、人數太多、管理難周、（二）烟犯下獄、一時不及經醫戒絕、每多疾病、因之瘦斃、

奉化漁民借款十萬 續請貸放一年

（甯波通訊）奉化桐照棲鳳漁民、前經蔣委員長令飭中國農民銀行放款十萬元、以資救濟、茲已屆第二期還款之期、經漁民代表、具函借貸所董事會、請求准予續借一年、該會據函、特於六日下午二時、在鄞縣區專員公署、召開會議、決定呈專員及專員公署、縣政府、並推正副主任、晉京請願、准予續借、份續借之款、准發借奉化沿海各村所有漁民、以昭普遍、（七日）

十二圩船工到揚 向鹽商請願辦帆運

（江都快訊）十二圩帆運、春間即告停頓、船工生計、惶急萬分、昨該圩各團體、船工、特推代表段志周、陳振聲等、來揚向四岸公所、湘商公會請願、要求趕辦帆運、以維生計、惟鹽商重要份子在胸未回、段等復訪湘商劉某、劉云商方亦陷窘境、圩揚同病相憐、但希圩方諒解、趕辦帆運一節、須各商南返、再爲籌議、段等現已赴京、向上峯請願云、

財政部指示甘省財政改革要點 不合法之各項苛雜應速裁廢 田賦改征折價應求全省一致

京訊、財政部前據甘肅財政廳長朱鏡宙呈送民國二十三年甘肅財政工作撮要報告、現將其中應改革事項、列舉、咨請甘省府轉飭遵照辦理、（一）查甘肅省特種消費税一項、前於上年召開財政會議時、曾據甘省報告、係由從前臨時補助費而來、雖因其性質類似厘金、近擬裁廢等語、因甘省財政竭蹶、賴此挹注、一時尙未實現、惟既係不合法之税項、自應遵照國府上年六月二十五日明令、規定逐步裁廢步驟分期實施、以符通案、（二）查牲畜屠宰税、該應規定以招商投標承包爲原則、核與上年財政會議決議屠宰税應由征收機關直接征解不得承攬包辦之規定不符、將來包商制度實行廢除後、此項税收既屬爲數不多、似可併入其他税項征收、不必委員或另設征收局所、以節經費、（三）查甘省捲菸已於本年七月一日起開辦統税、依照中央捲菸統税章則辦理、所有甘省原徵捲菸各費項費捐、自應於開辦統税日起一律撤銷、（四）查甘省所收特税及牲畜税之税票之價暨駝捐加徵會費均係往昔厘金時代之惡習、自應予以革除、所有印刷票照工本應在徵收經費內核實開支、自不應加徵票價、轉涉苛擾、（五）查甘省屯粮既較民粮重至一倍有奇、改屯爲民、減輕民累、自屬刻不容緩、所有岷縣臨夏及會甯西固等十九縣經完全核定後、計減輕屯粮若干、九縣亦應專案報部、皋蘭等十三縣既係向無屯粮自可免予核減、天水等十四縣、仍宜從速核減具報、至尾欠地價、該廳長體念民艱、既未限期催徵、不若即日明白布告、予豁免、庶幾觀感一新、頗連困苦之甘省屯民、均得早沾實惠、而尙未實行改屯爲民各縣、尤可收事半功倍之效、（六）甘省田賦六成本色四成折價、業經自屬正辦、現惟原徵四成本色改徵折價、數目互異、又將六成本色一律改徵折價、其折價數目、復參差不一、除華亭慶陽環縣鼎新天水等縣與各該縣原徵四成折價數相等外、其他各縣大致均較有增加、爲體卹民艱便利徵收計、凡六成本色改徵折價數目超過原徵四成折價之數目者、應分別核減、俾六成四成兩種折價、趨於一致、以紓民累、而便稽核、至甘谷縣六成折價雖較原徵四成折價數目略低、但該縣原徵折價數目之高、冠全省、亦應連同其他折價過高各縣、分別參酌鄰縣情形、一併酌減、以卹民艱、（七）查甘省所發地方債券、本部均無案可稽、既查明情形、應將未收回之各種債券、分別設法清理、擬具收回辦法報部核奪、一面應將原定各債券之條例章程、還本付息表及實發票面種類張數、檢同樣章一併送部、以憑查核、（八）查整理甘省輔幣、現正由本部通盤籌劃、該廳於甘省輔幣情形調查頗詳、足供參考、（九）查該廳因各縣有本色糧之故、每月必令查報糧食時估一次、於糧價物產歲收民食等、俱能瞭然、本部現正辦理糧食運銷局事宜、由該廳將全省每月糧食之時估統計按期報部、以憑參考、

教育

三千觀衆歡呼　市游泳池昨開幕　各項比賽多創新紀錄　該池今日起正式開放

規模偉大獨步遠東之上海市立大游泳池、於昨日下午二時揭幕、參加者達三千餘人、由市公安局樂隊在場奏樂、行禮如儀後、卽由吳市長致開幕詞、並親行剪綵禮、繼由市府特聘前本市女子游泳冠軍陳寶璇小姐行下水禮、隨卽舉行競賽、該池自今日起正式開放、門票仍售二角、茲將昨日盛況分誌如下、

▲到會來賓　到吳市長、行政院祕書長褚民誼、汪院長夫人陳璧君、市府祕書長俞鴻鈞、祕書唐士煊、張廷榮、科長李大超、教育局長潘公展、公用局長徐佩璜、衛生局長李廷安、上海僑務局長簡石琴、聞人杜月笙張嘯林王曉籟顏福慶榮宗敬胡西園、本埠西人業餘游泳會長穆克日來、及全體職員中西來賓等約三千人、沿途由市中心區公安局派警維持交通、秩序甚佳、

▲市長致詞　行禮如儀後、首由吳市長致詞、謂今日舉行之上海市游泳池開幕典禮、荷蒙各界跋涉長途、前來參加、甚爲快感、游泳池爲上海市建築計劃中之一小部分、亦卽市立體育場建築中之一部分、自去年十二月開始建築、迄今年八月始竣工、故於今天舉行開幕典禮、自明日起、每日下午二時至六時開放、希望本市民衆能充分利用此池、以副市府提倡游泳之本意、

▲行下水禮　市長致詞畢、旋卽步下石堦、將週繞池之綵帶在正中十尺高之跳台下用銀剪剪斷、一時軍樂大作、掌聲如雷、旋由市府特聘之前本市游泳冠軍之陳寶璇女士行下水禮、陳女士卽躍入水泳五十公尺、禮遂成、

▲表演比賽　剪綵及下水禮完成後、卽由男女選手舉行開幕表演賽、由教練彭三美氏發令、第一節目男子五十公尺自由式、競賽結果、梁偉生以一公寸之先榮獲首席、第二黃日雄與第三張榮光亦僅相差二寸許、均創本市新紀錄、次爲女子五十公尺自由式、上場劉素嫻一路領前、汪愛先楊傳英努力追隨、劉小姐以一公尺有半領先、到達終點、女子二百公尺俯泳簡而潔下水後、在三十公尺時、卽已超越第二人、達二公尺以上終點、以三分十七秒四之優異成績造成上海市之新紀錄、繼爲女子五十公尺仰泳、新由青島來滬三女傑之一何文錦小姐亦參與比賽、結果周秀玲以半公尺領先、張嘉箴落何後達半公尺、伍娟娟則爲之殿、四百公尺自由泳爲昨日最精彩之一幕、施博根出發後、一路領先、達終點時、距第二人達八十公尺、成績爲六分〇秒八、爲上海市新紀錄、女子五十公尺仰泳參加者爲楊氏姊妹及青島何文靜李令麗四人、楊仲英與何文靜競爭頗烈、結果楊以半臂領先、男女百公尺仰泳簡而明因越出線外、致被許守强以一臂領先達終點、男子百公尺自由式梁偉生與黃日雄肉搏頗烈、在最後之五公尺內、梁一躍而達終點、黃被壓落尺許、成績一分八秒八、亦爲上海市之新錄、次由六齡童楊其英表演五十公尺、姿勢甚佳、繼爲女子百公尺自由式、劉素嫻又獲冠軍、末爲一百五十公尺花式接力、參加者共四組、實力平衡、第一組以一分念五秒五之成績創上海市新紀錄、跳水及花式表演因跳板有欠堅固、未曾舉行、四時半表演完畢、盡歡而散、

▲男子組

項目	第一名	第二名	第三名	第四名	成績	
五十公尺自由式	梁偉生	黃日雄	張榮光	陳玉泉	三十分	上海市新紀錄
二百公尺俯泳	簡而潔	鍾濤均	吳幹生		三分十七秒四	同上
四百公尺自由式	施博根	鍾濤均	張二起	陳惠民	六分〇秒八	同上
百公尺仰泳	許守强	簡而明	黃元立	何紹鍾	一分三十秒八	
百公尺自由式	梁偉生	黃日雄	何月殿	陳文和	一分八秒	上海市新紀錄

百五十公尺三式接力	第一組	第二組	第三組	第四組	成績
（仰）	黃日雄	許守强	黃元立	鍾濤均	
（俯）	簡而明	吳幹生	簡而潔	朱炯培	一分念五秒正
（自由）	張榮光	徐亨	陳玉泉	陸惠傑	

▲女子組

項目	第一名	第二名	第三名	第四名	成績
五十公尺自由式	劉素嫻	汪愛仙	楊傳英		四十六秒四
五十公尺俯泳	周秀珍	何文錦	張嘉箴	伍娟娟	五十秒二
五十公尺仰泳	楊仲英	何文靜	楊叔英	李令麗	五十六秒九
百公尺自由泳	劉素嫻	汪愛仙	楊傳英		一分十八秒

周冠軍膺中體會　本屆網球單打冠軍　雙打賽本週解決

中國體育會主辦之單打網球錦標賽、參加者計有念三人、轉戰兼旬、取得決賽權者爲周冠軍馬安權二人、於昨日下午在哈同路球場決戰、以定盟主、交鋒之下、馬君雖自命非凡、畢竟難敵周之橫擱側劈、以三對一獲勝、執是次牛耳、江一平所贈銀杯歸周君保存一年之榮譽、該體育會另給銀杯各一座、以資紀念、成績如左、

周冠軍 ｛六—三　四—六　六—四　六—二｝ 馬安權

又該會之雙打賽、已由周冠軍與孫麟方及馬安權與陳亦兩組得決賽、定於本星期日決戰、以定錦標之誰屬、

念五英里練習　完畢全程者三人　完十七英里者九人

中華競走會昨晨練習二十五英里競走、加入者有蔡正義張造九王滢仁談榮生鄭成山馬似龍等十餘人、周余愚因事未到、是晨風吹猛烈、幸未下雨、不然成績受其影響矣、王滢仁談榮生先後在南洋大學及辣斐德路退出、結果走完十七英里者有鄭成山唐文儀邱德昌謝行導施從華周銀華等六人、終二十五里者僅蔡正義張造九馬似龍等三人、蔡正義費時四小時正、張造九四小時另四分、成績實屬優異、如能保持速度、繼續進行、則五萬公尺之成績當有可觀也、茲將各人之成績錄后、聞下次（十五日）舉行五萬公尺全程練習云、

▼十七英里

（一）張造九　二小時四十四分
（二）蔡正義　二小時四十五分
（三）鄭成山　二小時四十五分半
（四）唐文儀　二小時五十九分半
（五）邱德昌　三小時另二分半
（六）謝行導　三小時另四分
（七）馬似龍　三小時另六分半
（八）周銀華　三小時另七分
（九）施從華　三小時十五分

▼二十五英里

（一）蔡正義　四小時正
（二）張造九　四小時另四分
（三）馬似龍　四小時二十八分

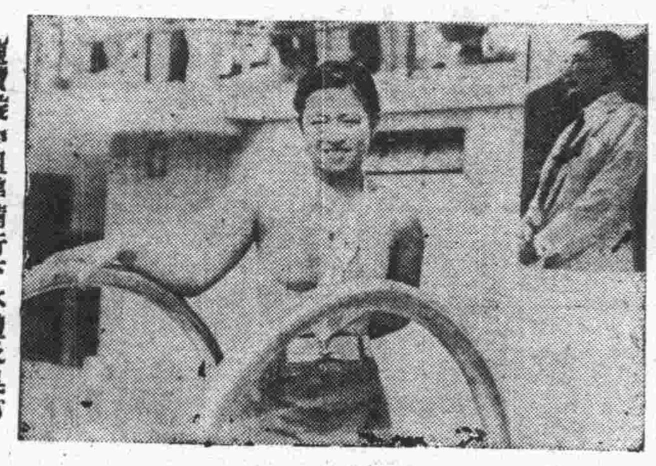

陳寶璇小姐準備行下水禮及吳市長致開會詞（國際社攝）

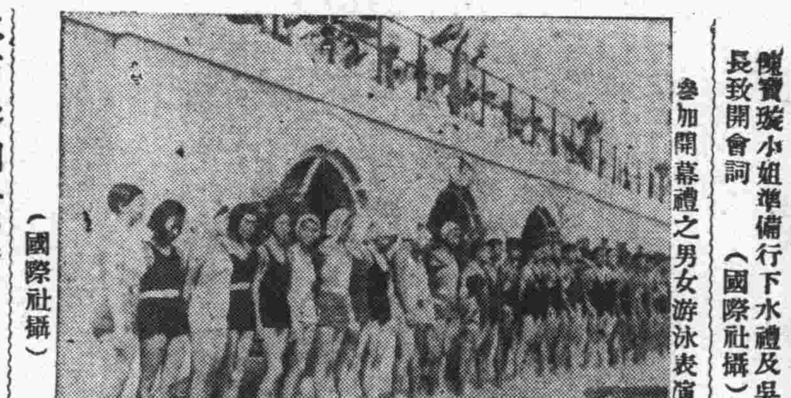

參加開幕禮之男女游泳表演員（國際社攝）

本市參加全運　女籃球隊戰勝綠蒂

▲五十六對十九勢成一面倒

本市參加全國運動大會女子籃球代表隊、係挑選滬兩江東亞東南等各隊之精銳組織而成、經月餘來之訓練、其實力銳不可當、於昨日上午十時、由領隊江良規率領在僑游籃球房與本市綠蒂女籃球隊作友誼比賽、裁判員張元生、十時鳴開戰、上海隊前鋒陳榮棠陳聚才潘夢三將聯絡有方、其勢洶洶、綠蒂隊後衛鬆懈、無法抵當、成一面之勢、上半時結束三十四對十二、上海隊佔先、下半時綠蒂重整旗鼓、希圖復仇、中鋒鄭玉雯頗見活躍、惟以上海隊後衛陳白雪許沅陳婉卿等戒備森嚴、簡直無路可克、結果五六比十九、上海勝綠蒂、

全運乒乓預選結果

▲前晚成績

朱文麟勝羅汝漢　三—〇
鄒國範勝馬廷亮　三—〇
成實榮勝陳志剛　三—二
張英勝周公顯　三—一
容德能勝李潤存　三—〇
樂俊昌勝姚冠凡　三—一
陸漢俊勝歐陽維　三—〇
鄧國富勝成實榮　三—一
周公顯勝成實榮　三—〇
鄧國富勝周公顯　三—一
周公顯勝馬廷亮　三—〇

▲今晚秩序（下午八時起在僑德舉行）

羅汝漢—姚冠凡
朱文麟—樂俊昌
陸修律—馬廷亮
陳兆文—成實榮
周公顯—歐陽維
容德能—林榮基
陸漢俊—張英
鄒國範—徐志剛

國際雙打網球　美國得錦標

英美「羅泊盃」國際雙打網球決賽、於昨日下午、在法商會球場舉行、競爭異常劇烈、結果德爭與潘禮費區、以七對五、二對六、六對四、六對四、擊敗卡爾遜與史規亞、本屆錦標、又由英國所保持、混合雙打決賽、勝利屬於柯爾巧與推婁夫人、以六對二、七對五、勝葛勒勃斯與凱脫夫人、茲將比賽結果列下、

德爭、潘禮費區（英） ｛七—五　二—六　六—四　六—四｝ 卡爾遜、史規亞（美）

柯爾巧、推婁夫人 ｛六—二　七—五｝ 葛勒勃斯、凱脫夫人

南洋杯網球賽兩組

全滬單打網球「南洋杯」甲組賽、昨日有兩組在康悌路球場作戰、㈠宿將林寶華在輕描淡寫中以六對一、六對四、擊敗王元昭、㈡新由巴蜀返滬之王文正、在該賽中已登第二週、對手陳傳璋亦屬後起之秀、激戰三盤、王以二對一淘汰小陳、茲將兩戰成績列左、

林寶華 ｛六—一　六—四｝ 王元昭

王文正 ｛六—四　二—六　六—二｝ 陳傳璋

冠生園陳皮梅
玉梅話梅等果子中秋送禮最受人歡迎

本市參加全運會　足球隊昨在申園試賽　就中華隊等優秀組藍白兩隊　以覘各個技術決定正式代表

—結果六與三之比藍隊勝—

本市參加全運動會之足球隊、其人選經指定中華隊爲基本、另外挑選滬上各隊之優秀份子、分成藍白兩隊、於昨日下午三時半在申園舉行試賽、以覘各人技能、决定正式代表、觀衆二三千、由沈回春担任裁判、爲新秋以來足球賽之第一聲、茲將試賽情形分誌如後、

許文奎　轅門射戟

三時半開賽、銀角一鳴、由白隊先開球、爲賈幼良所截得、殺過一關、傳與許文奎、許撩起一腳、因用力過猛、越界作廢、小萬邊陲起義、雄心勃勃、惜脚頭較前軟弱、坐失良機不少、混戰多時、藍隊蔣兆祥截獲一球、遙傳與許、許接得來球、對準球門、用力掃射、球卽應聲入網、紀錄遂開、

戴麟經　連奪二城

白隊失利後、猛張飛江善敬領導三軍、殺奔過來、鍾育祥過關斬將、深入腹地、但一轉瞬間、球爲阿戴所得、運用神腿、急轉直下、將近球門時、賣個破綻、只見輕輕一撥、球遂入網、造成二與〇之比、白隊連失兩城、復讐心切、小將羅斗文、單槍獨馬、越過中線、大伯公挽救不及、許竟成遲到一步、正在危急之際、霍地跳出李義臣、迎頭一擋、渡過難關、此後戴麟經陳家球一搭一擋、盤球過進、臨近底線、阿戴一腳踢去、毫不費力、又中一球、

劉祖修　背城借一

白隊連失三球、氣得怒髮衝冠、中鋒劉祖修號令三軍、曹良張金海搖旗吶喊、李甯鎭守要隘、左右輪送、一路浩浩蕩蕩、殺入禁地、混戰聲中、劉祖修將球一帶、跳出重圍、傳與曹良、曹略爲盤旋、又傳與小劉、劉見有機可乘、飛起一腳、門將鄧漢棠不及拍出、正中鵠的、上半時終場、成三與一之比、藍隊勝、

鍾育祥　刀劈三關

下半場棒棒時間過後、陣線大有變動、鍾育祥邊境督師、梁樹棠後方輪送、顧尚勳居中策應、聲勢頓壯、小鍾毓勇善戰、居然刀劈三關、江善敬挽救無方、許竟成揮戈乏力、只見小鍾橫身一掃、姿勢美妙、恰中鵠的、成三與二之比、然美境不常、梁樹棠以手觸球、判罰十二碼、由陳家球主罰、寫寫意意、又中一球、此後許文奎劉祖儒各中一球、成五與三之比、於最後數分中內、陳家球賈其餘勇、得小萬之傳遞、又中一球、結果六與三之比、藍隊獲勝、茲將兩隊陣線列下、

▲藍隊

忻子良
鄧漢棠（上）雲逢駿（下）
李義臣（上）江善敬（下）
鄧漢棠（下）雲逢駿（上）馮運佑（上）許竟成（下）蔣兆祥
萬象華　許文奎　戴麟經　陳家球　賈幼良

▲白隊

張榮才
馮運佑（下）李甯（上）江善敬（上）李義臣（下）
顧尚勳　許竟成（上）陳鎭祥（下）梁樹棠（上）丁兆成（下）
劉祖儒（下）羅斗文（上）梁樹棠（下）劉祖修　張金海　鍾育祥

國立四川大學　聘黃憲章赴川講學

本埠各大學教職員聯合會常務委員、前國立暨南大學專任教授黃憲章、向以專攻政治經濟聞於時、除專著經濟學概論及現代政治學等書外、並常撰關於政治經濟論文散載新中華時事月報及申報經濟專刊等報章雜誌、川大新校長任鴻雋氏、特於日前來電聘請黃氏赴川講學、並請兼任川大祕書職務、聞黃氏以任校長爲教育界泰斗、辦學素極負責、且以與川大祕書長孟壽椿氏相交有年、業已電覆應聘、決於日內首途赴蓉云、

教部整理　川省農學院等校　根據視察所得報告　令川教廳切實辦理

教育部日昨根據視察報告、訓令川省教育廳、原令略謂、「本部曾派員視察四川省立農工兩學院、四川鄉村建設學院、省立陶業專科學校、茲據報告、經詳加審核、該校院等辦理情形、名實不相符、應另定處理辦法、除關於農工兩院者前已約略電知外、茲再提示如左、

（一）四川省立農學院　查該院現設農學林學兩系、學生四十餘人、附設高中三班、經常費僅四萬六千餘元、已往未能照數發足、尚不敷薪水開支、教員多數兼任、教材專恃講義、無實習機會、校舍頹廢、設備異常欠缺、實習場地、均未利用、該院現狀、殊多未善、自本年度起、應卽併入國立四川大學、將現設兩系合併爲農林系、由該校嚴加整頓、充實師資設備、以利教學、原有經費撥歸川大支配、校產及實習設備等、由廳先行接收、移交川大點管、至附屬高中、應劃歸該廳統籌辦理、

（二）四川省立工學院　查該院現設機械工程應用化學及採鑛冶金三系、學生七十三人、附設高中三班、經常費僅六萬二千元、已往頗多扣減、其最大部分用於薪俸及辦公費、院長及大多數教員、均係兼任、且隨意缺席、教材徒重講義忽略實驗、學生程度甚低、設備陳舊簡陋、已不適用、該院辦理情形、殊多不合、自本年度起、應卽併入四川省立重慶大學、責令該校整頓充實、原有經費撥歸重大支配、所遺校產及各項設備、由廳接管、改辦工科職業學校、至附屬高中、一併劃歸該廳統籌辦理、

（三）四川鄉村建設學院　查該院組織、除學院部份外、並設有研究實驗部、農業技術人員訓練學校、鄉村教育實驗區、農事試驗場、學院本科、分鄉村社會系及農業系、學生僅五十餘人、入學資格不合訓練學校學生程度等於初中、經常費由省教育經費項下撥付、二十三年度計付十萬零二千餘元、該院設立旨趣、原爲注重鄉村建設工作、不歸教育機關主管、自不得動用教育經費、而沿用學院名稱、更與大學組織法之規定不合、自本年度起、應改用其他名義、連同農事試驗場撥交建設廳或民政廳主持、另由省庫他項經費開支、

（四）省立陶業專科學校　查該校設有本科及實習班、本科學生四十九人、實習班十九人、入學資格爲初中畢業、修業年限爲預科一年、本科三年、經常費領有省欵一萬七千餘元、學生缺乏實習、內部辦理不善、該校編制實屬高級職業性質、自不得沿用專科學校名稱、自本年度起、應卽改爲高級陶瓷科職業學校、該校校長辦理失當、應卽撤換、另委專門人才切實整理、合行令仰該廳遵照辦理、並分別轉飭遵照云、

未立案私專校生　教部定期甄別試驗

教部爲再舉行未立案及已停閉之私立專科以上學校畢業生肄業生甄別試驗、七日除分令上海市教育局北平市社會局從事籌備外、並通令全國專科以上學校云、查未立案及已停閉之私立專科以上學校畢業生肄業生甄別試驗、本部業已舉行多次、並經明示不再舉行在案、惟各生多意存觀望、不卽參加、實爲自失機會、但因地點關係、或其他原由、未及與試者、亦不乏其人、疊據呈請、其情不無可原、茲爲顧念該項學生學業及資格起見、定於本年十一月十日、在北平、上海兩地、再舉行該項甄別試驗一次、以資救濟、所有公立及已立案之私立專科以上各校歷次呈報新生案內、有未立案及已停閉之私立專科以上學校轉學生未經本部核准入學資格者、應卽飭令參加本屆該項甄別試驗、取得轉學資格、統限於二十五年二月以前、由各該校連同各生證件、造冊呈部、以憑補核、逾期未據呈報、本部卽將各該生學籍取銷、除分行外、合行令仰遵照、並佈告學生周知、再此後各校招收新生及插班生時、持有本部核給轉學證明書者、應予一律收考、其畢業生之准考四年級者、入學試驗及格後、得不受大學規程第四條及修正專科學校規程第四條之限制、准予轉入最後年級肄業、仰並遵照、此令、

學校消息

▲民光中學　愚園路口膠州路民光中學、歷史悠久、規模宏大、工部局每年補助費、悉數增設備、前次參加會考、成績頗優、應屆畢業生、均由校中負責介紹升學就業、此次招收新生、錄取達二百餘人、該校已於九月一日開學、辦理入學手續、今日（九月九日）起正式上課、聞該校應遠道學生之請求、初中各級暨高二商科決增添學額各二十名、（男女兼收）高中商科三年級春季班、原定六十名、早經額滿、惟請求入學者十分踴躍、故再添十五名、投考者必需從速、並聞該校最近新添女生免費額二十名、以示提倡女子教育云、

▲上海女中　斜橋製造局路上海女子中學、業於本月二日正式上課、本學期投考新生二百餘人、聞該校校長吳志騫氏除以全力改進高初中各項情事、藉益求完善外、並特別注重高中職業科之設施、爲優待遠道學生投考起見、特展期招生、日來報名者、仍甚踴躍、該校附設之上海女子補習學校、華英文打字科暨大光小學幼稚園、亦繼續招生云、

總理首次起義紀念
今晨舉行紀念會
地點在楓林橋市黨部
全市懸旗並實施警戒

今日爲總理孫中山先生在粵首次起義紀念日、本市各界特定上午九時在市黨部大禮堂舉行紀念大會、大會職員業已推定、由市黨部委員黃造雄報告紀念意義、分誌如次、

今晨舉行紀念大會 紀念大會定今晨九時、在楓林橋市黨部大禮堂舉行、大會職員業已推定、主席黃造雄、紀錄杜夢森、司儀張漢雲、招待黃香谷、黃謂、童慕蕎、何元明、朱戥春、林克聰、曾潤身、吳顯仁、李柏青、吳迪、包惠忠等、開會儀式如下、(一)開會、(二)唱黨歌、(三)向黨國旗及總理遺像行最敬禮、(四)恭讀總理遺囑、(五)主席報告開會意義、(六)演說、(七)呼口號、(八)禮成、

懸旗慶祝 全市戒備 全市各機關團體學校及各級黨部同業公會工會等、除派員參加紀念大會外、並一律懸旗慶祝、市公安局爲防範反動份子及宵小乘隙動亂起見、已分飭各分局各警所嚴密警戒並加派崗警增班巡邏、督察處及偵緝隊亦令飭全體督察員偵緝員會同崗警預防、兩租界警務處亦分飭各捕房切實戒備、全市戒備極爲嚴密云、

租界工檢懸案 即正式進行交涉
唐健飛分訪各方洽商

滬市租界工廠檢查懸案、自獲國際諒解此次後、中央特遣實業部勞工司長唐健飛氏來滬、協同市府進行繼續交涉、冀謀具體之解決、唐氏於前晨抵滬後、會邀同國勞中國前局長程海峯、往訪市府祕書長俞鴻鈞磋商交涉步驟、昨晨據記者探悉前日三方會商後、對工檢問題、僉主於最近期間、迅速進行有效之交涉、唐氏昨晨九時許、即由旅邸出外分訪各方洽商一切、因昨日適值星期例假、未能會同向各國駐滬領事及租界當局進行交涉、聞步驟商定日內、即將正式開始辦理交涉云、

浙省秋繭借款 銀團認爲無必要
一百萬元借款中止進行

浙江省政府爲統制秋繭、擬向中國交通上海浙江興業浙江實業等銀行、仿照春繭借款辦法、商借國幣一百萬元、聞該銀團鑒於華絲外銷已漸活動、絲價漸漲、各絲廠商均準備組織收繭機關、收買秋繭、在事實上毋需省政府借款收買之必要、業已與省政府商妥、將借款一百萬元中止進行云

荷印成立 中荷貿易委員會
荷印華僑亦組織促進會

荷印政府前爲考察中荷間貿易起見、曾於去年派經濟部長來華、遍歷華南華中華北各地、並會一度與我政府當局汪精衛陳公博及前中國銀行總經理張公權等、交換促進中國與東印度間貿易意見、歸國後、即建議荷印政府組織中荷貿易委員會、該會已於日前宣告成立、記者茲向本埠僑務機關、探得荷印政府委定之委員人選如下 貿委會主席賀司德拉登氏、(經濟部商業司長)委員克拉包氏、荀義輝氏、羅芬克氏、高福氏、格洛明福氏、紐芬希斯氏、晉林斯氏、潘良堡氏、心墨爾氏、梭斯羅哈利草壽謨氏、陳澤炳氏、韋月氏等、同時荷印華僑亦成立荷印華僑促進中荷貿易專門委員會、其委員人選經推選如下、專門委員兼主席宋總領事、發辦專門委員莊西言、焦元榮、陳撫辰、吳愼機、林偉明、劉啓明、郭天如、劉品三、郭美丞、梁錫佑、蕭熙明、潘守懷、李昭歐、林廷澄、工毅衡、劉樵山、鍾琦漢、戴平佑、劉聯遜、蔣漳揚、李成德、會國治、陳煥然、專門委員兼祕書長朱克卓、

國際電台 與倫敦試話成功

本埠仁記路沙遜大廈國際無線電話、昨日上午零時、用裝在劉行收報台之終端機、與英國倫敦電台、試通國際無線電話、據該台羅工程師語華東社記者、上海與倫敦時間相差七小時、故在試話時、上海爲夜間、倫敦則已日出東方、此次試話結果、殊爲圓滿、該處傳來聲浪、甚爲清晰、今日上午十時至十二時、尙須與日本東京電台試話、

譚偉學放洋考察
洽商中美通話問題

中國電器公司總經理譚偉學、定九日乘昌興公司之日本皇后號放洋考察、該輪因風浪關係、須八日晚八時、方能進口、故九日離滬、時間亦將稍遲、譚氏此次出國、除個人考察外、並有我國政府之任命、與美國當局洽商中美通話問題、預計在美勾留二個月、即行赴英、在英約有三數星期躭擱、一方面、代表九省長途電話、視察所購之機件、一方面代上海市政府、將越界築路電話加價問題、向英國總公司提出主權問題、請加以注意、然後再經歐洲德法意而返國、預計爲期半年云、

時人行踪

▲何應欽 軍政部長何應欽氏、前日由杭游覽返滬後、連日在滬訪謁故舊、昨晚十一時、率同祕書謝鍾元林智啓及副官王國忠等晉京、

▲曾仲鳴 鐵道部政務次長曾仲鳴、昨晨七時一刻乘夜特快車到滬、又外交部常務次長唐有壬、前晚與曾氏同車離京、惟昨晨並未到滬、據其家人稱、唐因事在蘇州下車、

▲程天放 新任駐德大使程天放、昨日下午一時十分、乘閘京聯運特快通車離滬返京、

▲紀佑穆 比利時駐華公使紀佑穆、於五日由平到滬、主持比王追悼會、昨晚乘十一時夜特快車晉京、

▲漢猛 英國鐵路專家漢猛將軍、於本年四月間應聘來華、考察我國國有鐵路、茲已竣事、昨晚九時、偕助理員黎英、祕書泰勞等一行、登昌興公司日本皇后號輪離華回國、

歐亞大型飛機
今日由粵起飛來滬
下午三時可抵龍華飛行港
吳市長德總領等將往歡迎

歐亞航空公司、向德國容克斯飛機製造廠訂用之容克斯 Ju 52號式大型機、定今晨由粵起飛來滬、下午三時許可飛抵本埠龍華飛行港、李總經理已於昨晚出京來滬、照料一切、德總領事克理拜、市長吳鐵城、商會主席俞佐廷等屆時均往致詞歡迎、詳情如次、

▲昨抵廣州 該機係於四日晨由德國名飛行家盧德駕駛自柏林出發、沿途經過雅典、開羅、伯達浜克等處、昨晨記者特訪問該公司祕書査鑑午君、探詢該機行蹤、據告、該機可於今日(即昨日)下午三時、自伯達浜克飛抵廣州、計由柏林飛抵上海之航程、爲一萬五千二百公里、

▲今晨飛滬 該機昨日抵粵後、即在該處過宵、定今晨九時、會同該公司所派去迎接之機航組主任法里茲項氏、引導自粵起飛、如途中不遇天氣障礙、則下午三時許來滬、即可飛抵本埠龍華飛行港、

▲各界歡迎 歐亞公司以該機爲我國民營航空之最完美飛機、故事前特發出請柬千餘份、邀請各界前往參觀、德國駐華總領事克理拜、上海市長吳鐵城、市商會主席俞佐廷等、屆時均將前往歡迎致詞、

▲構造設備 該機爲現時德國境內最新式之大型飛機、裝有發動機三具、每具具有五百五十至七百匹馬力、速力極快、上昇下降之能力、亦極敏捷、除無電播音機外、一切新式儀器、無不具備、即在毒霧迷濛之天空中、亦可飛行、其最大速度每小時能飛二百九十公里、平時飛行速度、爲每小時二百六十公里、載重量九千二百公斤、飛機內一切設備、均極適合東方航線之特殊情形、除可載搭乘客十四人至十六人之間、並設有貿輸、所載運郵件及貨物之重量、與所載運乘客之重量相等、貨輸在機身後、並設有盥洗室、掛衣架、行李架等、設備極爲美觀、

▲李氏返滬 該公司總經理李景樅、七月底自滬飛粵、晉謁蔣委員長、日前離粵飛鄭州、視察航空站後、即於前日返京、謁交長朱家驊、有所請示、昨晚出京返滬、歡迎德新機滬、照料一切、

▲蓉陝開航 又悉、關於蓉陝線正式開航時、公司方面尙未確定、外傳十五日即可開航、乃係猜測之詞、殊不足信云、

油餅廠商赴京 請願代表團返滬
中央電粵制止政院即將會商

油餅雜糧廠商請願代表團顧馨一等、在京請願事畢、於前晚乘夜車、於昨晨七時十五分抵滬、據顧氏向往訪之記者談、關於粵省徵抽麩類附捐、中央當局表示准予電粵制止、並由行政院日內召集財實兩部會商辦法、茲將各情分誌如次、

▲昨晨返滬 油餅雜糧廠運商推派顧馨一、陳子彝、江鴻斌、曹莘耕、何權生、何賓生、謝伯勤等七代表、組織請願團、會同市商會監委鄔澤南、於五日晚、携呈晉京、向中央各院部會請願、結果圓滿、各代表於昨晨七時十五分抵埠、即分返寓所休息、

▲中央會商 請願代表團於六日上午抵京後、即赴立法院請願、由陳長蘅接見、實業部由商業司長梁上棟接見、行政院由政務次長彭學沛接見、各機關對粵省徵收、麩類捐案、接受請願要求予以制止、財政部亦立電粵方蠲免、行政院方面擬於日內召集財實兩部會商處置辦法云、

▲顧氏談話 上午十時、記者往訪油餅雜糧公會主席顧馨一於永大米行、詢以此次赴京請願經過、據談、中央各當局、認爲際茲廢除苛稅雜捐、以抒民困之時、不應再有此麩類附加捐之徵抽、且麩類係農田肥料、勢必重加農民負担、故電粵當局蠲免云云、記者又詢以何日啓程、再赴粵省請願、須將中央情形開會報告後、再行決定云、

▲今午開會 榨油業同業公會、雜糧油餅同業公會、暨各地滬錫常崑汕漳粵等油廠運商、定於今日下午三時、舉行聯合會議、聽取請願代表團晉京請願經過、並討論繼續赴粵、向西南政務委員會財政特派員公署等各機關請願、要求撤銷麩捐云、

復興東方圖書館 經費有着將開工
館中同人提公益費作建築費

東方圖書館自燬於一二八之役後、雖迭經商務印書館迭次設法復興、但結果終因環境與經濟關係、致迄未成爲事實、記者昨晤該館總經理王雲五氏、据謂復興東方圖書館事、現仍在積極進行中、其所需經費一項、已決定由館中每年同人所積之公益費中、按期提出四五萬元、以作建築費之用、故預料最近期內、即可料工開始建築也云、惟地址一項、仍於閘北區內、抑另在租界內覓、則尙在考慮中耳、至將來圖書館完成後、其內部陳列書籍除原保存之一部份、仍加入外、其餘所缺之書籍、現已分別進行徵集中、將來並不難恢復原來狀態云、

日工商界 在滬舉行兩展覽會
名古屋展會念五日開幕
機器展覽會下月初實現

日工商界爲推廣該國商品在華銷路起見、將在滬舉行名古屋出品展覽會、及機器實習展覽會、記者探悉詳情如次、

名古屋展 品將運滬 名古屋出品展覽會、爲日本大阪、神戶、名古屋等處工商界、發起舉辦、會中陳列著名輕工業出品、綿布、陶瓷、毛織物等樣品、規模宏大、準於本月念日、派員自神戶乘靖國丸護運展品來滬、定念五日起、在滬展覽三天、然後於下月二日、乘龍田丸赴港展覽、回日、日本駐華商務參贊官橫竹、爲該項展覽事宜、特返國洽商、將於月中來滬主持、

機器展覽 積極籌備 日本工商界除舉行名古屋展覽會外、並由日本機器聯合會聯絡各廠在滬主辦機器實習展覽會、將日本重工業之進步情形介紹來華、所有展品皆爲名廠出產、刻正在積極計劃中、聞財政部關務署、對該項展品、請予免稅、已准予施行特別辦法、俟名古屋出品展覽會閉幕後、將於下月初實現云、

柳江煤礦被佔後 昨開股東會
對泰記中日股東決起訴
授權董會全權負責辦理

華商柳江煤礦鐵路公司、被泰記煤礦公司侵佔後、於昨日下午三時、在南京路三九二號該公司舉行臨時股東會議、到股東朱吟江、劉鴻生、王一亭、謝仲笙、李叔簸、劉吉生、祝伊方、楊奎侯等一百二十餘人、七千四百二十一權、由李叔簸主席報告、向泰記交涉暨全部被佔經過始末、繼即開始討論、當場一致議決、根據法律據理力爭、並授權董事會全權辦理、對泰記我國股東孫際午之繼承人孫熙賢、向我國主管官廳起訴、對泰記日本股東高久馨、向日本領事館控訴、直至下午四時三十分始散、

聯合營業 談判決裂 柳江煤礦鐵路公司、爲泰記煤礦公司、侵佔黑山窰後、柳江即於六月二十六日起、完全停產、職工、全部遣散、酌留看守職工、維持抽水、泰記於八月十四日、由高久馨函山海關關東軍特務機關長儀我大佐、提出限八月二十日爲止、柳江明確答覆、第一、泰記三柳江一比例之兩公司聯合營業、總公司統轄兩公司之現地財產一切、泰記須有經營主宰權、第二、收買時將柳江公司之礦區房屋機械 各種設備鐵路等現地一切財產、定爲銀三十萬元、柳江對泰記提出聯合營業條件之答案、共十二、應由兩公司根據中國法律組織聯合營業合組公司、定名曰臨楡煤礦聯合營業公司、自有礦區財產及其管理各自獨立經營、聯合公司不得干涉、柳江鐵路電力、除自用外、得以最優待價、供給泰記使用、聯合公司純益分配、依照兩公司產煤數量、除去存煤計算之、泰記對柳江答覆之條件、完全不同意、以致談判決裂、

實行佔領 開辦行銷 泰記煤礦公司於上月二十日限期之後、即佔領柳江礦山及鐵路等、聲言代柳江開辦、以救工人之失業、並遂保全坑內安全之目的、並將柳江秦皇島煤廠存銷出售、藉充損害、賠償要求額三百萬元之一部、另設法謀填補其不足餘額、自柳江全部被佔領後、即分電外交實業等部呼籲救濟、河北省政府業已派陳東昇會同專員殷汝耕向天津日本領事交涉、至於柳江煤礦公司、經昨日臨時股東會議決、據理力爭後、該董事會即日派專員赴天津辦理股東會議決案云、

颶風經上海向高麗吹去
本市航行未受影響
大戢山外風力昨午亦回小
海關除去黑球輪進出恢復

本月二日太平洋新起之颶風、據昨晨六時、天文台所得報告、現已越上海東面二百餘海哩、向黃海吹去、昨日下午已至高麗附近、大戢山附近、昨晨有八個至九個風力、下午亦減少至四個風力、茲誌詳情如次、

▲颶風趨勢 該項颶風、前日下午二時在北緯三十度、東經一二七度間、昨日上午六時、已在北緯三二度三〇、東經一二五度三〇、風向北偏西、周圍六十海哩、風力甚强、地位已在上海東部二百餘海哩、已入黃海、昨日下午二時、該風已在北緯三四度、東經一二六度、在高麗西南三〇海哩處、向北北東吹進、周圍六十海哩、預料昨夜今晨、即越過朝鮮而向日本海吹去、

▲戢山風浪 吳淞口外、大戢山附近、昨晨九時、風力甚大達八個至九個、風向爲北西、吳淞口邊、亦達五個、浦江中達二個至三個、昨日下午、大戢山已減至四個、吳淞口邊及浦江、亦已風平浪靜、

▲黑球除去 江海關於前日得天文台報告颶風消息後、即懸掛黑球、警告往來船隻、浦江及吳淞口各輪、均暫避風勢、故昨晨颶風邊際襲滬之時、浦江船隻未有意外之事、

▲輪行恢復 昨日因颶風警告而未開出之各輪、今日出口之甯波班甯紹公司、新甯紹輪達興公司新鴻興輪、太古公司之新北京輪、及長江班太古、大通、萬通、怡和新平和、招商江華、北洋班太古、順天、怡和、定生諸輪、均可依時開出云、

怡和德生新輪 昨晨首次開航港粵
新怡生等將完成駛滬

英商怡和輪船公司德生新輪、於昨晨八時、由滬首次開航汕頭香港廣州線、裝棉布棉紗豆餅洋雜貨等三千餘噸、該輪設備完至、爲沿海各輪之冠、至於同樣之新怡生、新泰生、新和生等三艘、經英國造船廠建造後、行將先後完成駛滬、專駛青島上海汕頭香港廣州航線、與招商局之元亨利貞四新輪同一航綫、將來營業上難免競爭云、

市公安局今日起 派員訓練全市警察

本市市公安局局長蔡勁軍、鑒於滬地華洋雜處、人烟稠密、對於地方治安、非徹底將全市警察、加以訓練、不足勝任、並藉以提高警察智能庶以身作則、爰特計劃在各分局各警所內、分別設訓育員一人、故全市共十三人、並定今(九日)日起至十四日止、先將各訓育員授以相當課程、地點即在該局之會議所內、至講師即由蔡局長祕書蘇理平督察長汪大燧等數人担任、時間亦以分配定當云、

法公董局加徵烟兌捐 公會今日緊急會議

法租界烟兌業 前以法公董局抽派捕房中西探捕、分向界內同業强迫加捐、倍額徵收、待遇不公、雖經該業公會一再交涉、迄未解決、茲據該會第二特區分辦事處查得工部局定章烟捐分五角二分、一元四角、二元八角三等、兌捐分一元四角、二元八角、七元三等、今以徵收烟兌兩捐單間之每月收捐一元九角二分、今改爲五元六角、各會員自六月份起被加徵收、故業起恐慌、業已團結一致、請求公會設法減免、仍按原額徵收、該處據此、昨已通告會員遵守秩序、靜候市商會解決、定於今日下午三時假甯波路四八號會所召開緊急會議、籌謀對付方法、

全市保衛團 國慶日擴大檢閱
吳市長楊處長訓話給獎

本市保衛委員會所屬南市、閘北、吳淞、真如、龍華、引翔、殷行、蒲松、江灣、高橋、高行、浦東、楊思、洋涇、法華、漕涇等十七區保衛團隊部團員之秋季操演、業已正式開始、除由各隊部長教官統率操練各項課目外、並飭各區隊加緊訓練、該會爲恭祝國慶、是日在市政府前廣場舉行全市保衛團擴大檢閱、呈請上海市長兼淞滬警備司令吳鐵城市保安處處長楊虎等檢閱並訓話、屆時由市府招待駐滬各國領館外賓檢閱、其儀式頗爲隆重、西門夢花街滬南區保衛團第七隊、茲爲補充實力起見、擬於即日起開始招募義務團員五十名、凡本市市民年在十八歲以上四十歲以下身體健全品行端正而有正當職業願爲地方服務者、均可報名入隊、

愛多亞路國展 今日舉行開幕典禮

愛多亞路國貨展覽會、今日開幕、蓬萊路上海市國貨展覽會、展期開幕、分誌如下

▲今日開幕 市民提倡國貨會主辦之愛多亞路國貨展覽會籌備以來、業已竣事、定今日下午二時假大利春菜館舉行開幕典禮、請黃金榮揭幕、魏廷榮之女公子依寶女士剪彩、參加之廠商計一百二十餘家、候開幕後、開放營業、

▲通告展期 中華國產廠商聯合會主辦之蓬萊路上海市國貨展覽會原定明日開

一特區減租會 昨召開聯席會議

第一特區減低房租委員會、昨日下午二時在會所 召開執行設計法律顧問聯席會議、到陳九峯張賢芳邱嘉樑鄭東山祝志純葛福田劉仲英朱蓉坪胡鳳翔伍農軒鄺鑑奎王靖東羅正曹志功王和松丘良玉彭子燦莊承彝等五十餘人、由鄺鑑奎主席、鄭東山紀錄、討論結果、㈠各區減租聯席會來函、請明組織經過、請察查聯合總會與本會無涉各情、應討論案、議決函上海市減低房租委員會、應取締畸形組織、㈡滬東滬西號區會屬於第一特區範圍應完成減租系統、應照組織條例辦理案、議決甲、提議第一特區市聯會請撤査各區會畸形組織、應改正爲本區分會、各合組織、乙、分函虹口市民聯合會第五、六、七、十、十九、念九、三十一等各區減租分會查照、㈢第二十九三十一區等分會查得上海市減租聯合總會 備收據收商店一元開辦費、應查究案、議決呈請上海特別市黨部查辦、以禁減租斂錢而重減租工作、㈣運動減租須積極進行、宜普遍宣傳案、議決甲、登報各里組織分支會來會登記、乙、張貼標語於各里弄口使普遍宣傳、㈤欠租或減租糾紛之發生請假扣押請司法當局予以考量、議決呈請法院、㈥對於請求減租辦法不論其有無定期或契約限制者應如何辦法案、議決均應一律照減、

上海印染公司 派代表晉京商承造國旗

國旗製造招商承造辦法、曾經中央黨部執行委員會暨內政部會同規定、並登報公布在案、本埠上海紡織印染公司、即係呈請承造廠商之一、茲聞該公司奉到中央黨部執行委員會與內政部會銜令文一件、飭令該公司推派代表於本月九日上午九時、前往中央黨部會議廳列席、會商辦法等因、現在該公司已由董事會推出張子廉陳芝眉二君、於八日夜車晉京、

先施公司

一元商店 秋季大減價 聯合舉行

秋令應時 百貨件件 精美實用 空前賤賣

二角綢緞傾銷場
續添大批新貨加入傾銷每尺概售二角

疋頭部
四十寸印花窗簾布 每尺二角四分
時式印花軟洋布 每尺一角五分

雜貨部
男裝秋季內衫 每件一元
各色棉花男外衫 每件一元三角半
各種新式西梳 八五折
美國百福牙刷 每支八角八分
先施牙膏 每支一角

文具部
大號愛寫牌保用自來水筆 每支廿一元
62號愛寫牌學生自來水筆 每支八元
五彩布紋箋 每本一元七

愛開
八燈 九燈 十二燈 落地收音機 半價三天

襪子部
婦女長統秋季織花絲襪 每雙九角 買一雙送一雙
德國最細蔴紗女襪 每雙一元六角

童服部
秋季兒童衣褲 半價 每套一元三角半
德國線織童衣袴 每件九角半

呢帽部
英國飛馬緞裏呢帽 每頂九元二角半
英國貝得賜彼呢帽 每頂十三元〇五分
STJAMES純兔毛呢帽 每頂八元七角半
英國兔毛呢帽 每頂七元一角半

南茶部
北平彩蛋 五十二只一元
蘇幫月餅 每元十二盒
八百支洋參 每元四兩

宏興藥房鷓鴣菜廣行
懸獎徵求兒童健康照片比賽

敝藥房爲惠顧諸君之兒女參加敝藥房之兒童健康照片比賽節省金錢起見特約靜安寺路二四二號大同照相館義務免費撮影該館所聘歐西技師技術精良經驗宏富撮影時請攜帶鷓鴣菜空盒一只先到敝藥房領取免費撮影證一張然後往該館撮影可也

備有章程 函索即奉

上海南京路五九三號貴州路口 宏興藥房啓 電話九五四〇四

冠生園 新廠出品 家庭餅乾 三磅花聽裝每聽一元四送禮最宜

公教進行會
全國代表會昨開幕
蔡甯總主教代讀教皇訓詞
吳市長致詞希望救己救人
宣布捐二萬元以救濟水災

中華公教進行會全國教區代表大會、昨晨十時、在南市國貨路正修中學大禮堂、舉行開幕禮、到蔡甯總主教暨全國教區主教司鐸代表等二百餘人、來賓到吳市長、及自由參加之上海市民百餘人、茲誌大會開幕情形如次、

各區代表 二百餘人

參加大會之各教區代表、昨晨五時咸起床、五時半相偕進堂、聽避靜道理、望彌撒領聖體、八時後至普育堂、參與蔡總主教大禮彌撒、以特求大聖若瑟、十時始相偕入正修大禮堂、舉行開幕禮、計到有蔡甯總主教、全國教區主教念一人、及全國教區司鐸代表等二百餘人、來賓到吳市長、蔡勁軍代表汪大燮、及自由參加市民百餘人、

蔡總主教 致開會詞

大會開幕時、由陸伯鴻主席、蔡甯總主教任總監臨、首由正修中學弦樂隊奏國歌、繼蔡總主教起立念伏求聖神降臨誦、並向國教旗行三鞠躬禮、並唱大會歌、教宗代表蔡總主教、讀教宗親筆函(從略)並致開會詞、略謂㈠謝聖神降福人類、㈡謝滬區惠主教領導有方、得有今日之成、㈢謝大上海吳市長親臨訓導、㈣謝各教區代表努力教務、傳播福音之努力、㈤謝陸會長及籌委會全體與各教區參加代表之熱忱、並謂羅馬教皇曾接見中國航空學業生、當時面諭各該生、諸位爲中國新青年、同時諸位學習向上飛、甚希望諸位努力向十飛、並協助中國同胞全體向上飛、我們本着教皇此論、我們自己的要向上飛、並幫助全中國同胞向上飛、此之謂成己成人、諸位能做一好的天主教信徒、即爲一好國民、諸位代表宜本教皇斯旨努力、尤其公教進行會會員、應根據此意爲自己爲人類努力造福云、

市長演說

吳市長致演說詞云、今天中華公教進行會、全國教區代表大會、在上海舉行、本人地處上海市長地位、特來參加大會開幕禮、略申祝賀微意、同時歡迎蔡總主教及各教區代表及公教進行會全體會員

祝賀成功

、按天主教至中國已有幾百年之久、關於慈善教育種種社會事業、經辦很多、公教所得之利益也很多、至中華公教進行會、開組織成立、迄今不過三年、今日大會尚爲第一次、西文稱(Catholic Action)就是說行動、於是我們不但信仰、且來信仰來實行、不但自己實行求解說、且希望大家都因實行而得解說、我們個人精神物質得有享受、其他人類、尚不能得有享受、我們信仰天主教、自己得有安樂、其他人類尚不能得有安樂、則我們教自己亦須救別人、故不獨善其行、且要兼善其行、中國人所受各種教訓很多、悟都不合時代、故余以爲獨善之身、要兼善於人、個人好無用、要大家好才有用、天主教至中國以來、除傳播福音外、並做有很多慈善事業、給我們中國教友看、今中國教友組織中華公教進行會、並舉行全國教區代表大會、其意義至爲重大、中華公教進行會、就是要告訴全國教友教徒、不但個人能求得解脫、且要全體多數人得能解脫、又要言行一致、因爲言是假的、信仰亦是假的、言和行動能夠一致、那麼信仰才能成立、更因以發生效用、今中華公教進行會開全國教區代表大會、研究討論天主教今後在中國如何實行天主教各種工作、本人希望教區代表、除報告教務情形外、應將各區社會情形、亦報告大會、俾大會能得明瞭實情、有以決議、而改進中國社會教育慈善各種事業、最後希望大會成功云、

惠陸致詞

繼更由上海區惠主教致詞、渠希望全國各教區代表、及公教進行會會員、在蔡總主教領導之下、努力本會使命、造福人類、(原詞甚長從略)

申述使命

公教進行會總會長大會主席陸伯鴻致詞、略謂全國公教進行會、今日舉行大會、此次會議、與通常會議、意義較重大、本人在大會展幕之今日、謹謝天主之賜福、使大會克底於成、並謝吳市長貴臨本會參加、並致訓言、吾有譬喻、國家要與敵國開仗、勢必召集全國將材、計劃攻守策略、然後一舉攻敵、得奏凱歌、本會今日大會亦然、從事今後全國教育、慈善、社會各種事業、端賴今日到會代表之策劃、然後亦一舉而底於成、最後向諸位祝福、末由于斌總監督報告各方賀電祝詞、直至十二時正奏樂散會、

捐二萬元
救濟水災

下午三時起、繼續召開提案審查委員會組字組開會、共討論提案二十三起、全係關於公教進行會組織問題、至四時許散會、五時繼開講演會、在正修大禮堂舉行、由蔡總主教領導誦經後、主席陸伯鴻、報告迄午接得各方賀電、並當會場宣佈公教會決捐助二萬元救濟水災、請在會主教司鐸代表等努力襄此義舉、末由上海區惠主教講演「聖教所希望於公進會員者」、共提出四點討論、㈠聖教的宗徒事業是什麼、㈡公進會員與神職界宗徒事業之合作是什麼、㈢與神職界合作這個聖召有何基礎、有何性質、㈣完滿地答應這聖召的方法云、洪桐區成主教講「中華公教進行會演進史」、全詞共分㈠初興時代、㈡盛興時代、㈢衰落時代、㈣復興時代、直至七時始講演完畢、散會前、由于銘報告、遵循蔡總主教意、將七時半大聚餐廢除、移助水災賑款、當經會場一致贊同、今日爲大會第二日、仍循預定秩序、進行會議云、

上海南京路石路口(即虹廟弄口)
天福 南貨號
秋季大廉價
祇有三天了
參燕 蔣腿 糖果 露酒 甯廣月餅 應時禮物
各貨無不便宜透頂
(犧牲品不是一種亦不止一日)
誠實優待顧客 不作虛偽號召
高貨賤賣 與衆不同 歡迎比較

冠生園秋節禮品
花色萬全 蔚成市場
採辦省事 人人歡迎

高等廣州菜點
上海東武昌路 上海南京路中 著名
陶陶 中秋月餅 大三元
兩大酒家 廣菜著名 各界讚美 異口同聲 中秋月餅 更屬歡迎 秋節廚屆 送礼最精 電話 四二八〇五 四三四〇七
物質高尚 味美可口 咸甜俱備 葷素亦有 装璜雅麗 牌子最久 定價克己 實録不和 電話 九一〇三二 九一〇三三
上市

四馬路中
杏花酒樓
中秋月餅
眞材實料 公認第一
第一分館處東武昌路陶園臘味號
第二分館處虬江路良如臘味號
第三分館處北江西路廣南安雜貨號

東區減租會
召集各里弄代表會

上海市各區減低房租聯合會東區區會、昨日上午九時在塘山路 會所召集各里弄代表大會、到委員及各里弄代表五十餘人、公推鄭劍波白金文裘耀珊爲主席團、王秉成紀錄、當由白金文主席報告開會宗旨、及各里弄報告經過情形、即討論提案、議決准予組織南坊進源里呈請組織分會案、議決准予組織成立、㈡據福祿壽里請求本區會派員交涉案、議決由本會備函派裘耀珊白金文兩同志前往交涉、㈢本會應如何促進各里弄分會案、議決由各分會就近調查 各里弄詳情具報再交組織科辦理、㈣本會推派代表赴京請願案、議決通告各分會向各住戶先行蓋章、屆時齊集北火車站歡送、㈤本會應注意假借名義招搖斂錢案、議決通告各分會一律加緊注意、隨時具報、以便拼究、

急賑人員
將出發各省

上海籌募各省水災義振會 爲切實監視發放振款起見、第二次理監聯席會議推定七省急賑人員陸伯鴻等九人、昨據記者向該會探悉、陸等已準備一切、俟許世英氏返滬、商量發放方法後、即分別出發、赴各省散放急賑、又悉各銀行墊款五十萬元、除中中交三十萬元已妥協外、其餘二十萬亦可於今明日認足、解交該會、由急振人員携帶出發云、

水災義振會鑒於魯省災區幼衣者、所在皆是、時屆中秋、飢凉交迫、情極可憫、昨日特將各處所捐之舊衣四千三百五十餘、鞋帽襪一千六百六十九件、撥捐魯省、供是項兒童穿着、除於昨日電魯省災會知照外、同時電請鐵道部轉飭京滬津浦兩路免費裝運、以惠災黎、一俟鐵部核准、即行起運、

百花助賑會第一夕

上海花界名妹自動發起 舉行之百花助振大會、昨晚爲開會之第一夕、來賓非常擁擠、定座者尤多、大滬跳舞廳之內外、遲懸紅白相間之三角小旗、上書助振伴舞字樣、十分美觀、名花到者、計二十餘人、昨晚諸名花推選李琴起立演說災情及開會起由、來賓皆非常動情、偕舞者十分踴躍、故舞祟成績、甚爲可觀、

製藥廠公會
請注重藥學人才

▲呈請行政院核准施行

本市製藥廠業同業公會、昨開第二屆會員代表大會、到新亞藥廠許冠群、中英張劍青、中法周夢白、信誼何子康、鮑國昌、五洲吳冠民項繩武、余氏研究室劉步青、海普張禹洲、南洋朱玉泉等、公推許冠羣項繩武周夢白爲主席團、開會行禮如儀、除報告會務經濟外、決議案如下、㈠呈請中央衛生署從速頒訂管理藥師規則案、議決再行呈詢、㈡呈中央衛生署通令全國衛生行政機關取締國人冒用外商洋行名義製售藥品、以杜欺罔公衆而免損害國體案、議決通過、㈢呈請行政院令飭衛生署教育部對醫藥衛生中設置藥學 人才以就宏用案、議決通過、㈣略、㈤本會應從速出版年刊案、議決加推朱玉泉何子康兩君爲編輯委員、並聘請屠坤華先生爲編輯委員、議畢散會、

國貨捲烟維持會發起
滬象棋公開錦標賽
賽員八十名互爭上海五傑
十二日起在大世界內舉行

全滬象棋公開錦標賽、將自本月十二日起至念一日止、在大世界四樓平台舉行、此項比賽、係由中華國貨捲烟維持會發起、經該會常務委員袁履登 沈維庭孫道勝商請象棋專家鮑子波陳樹春葉薰石楊汝俊謝秉毅黃寅初陶清泉七君組織委員會、並請趙汝瀛關幹中二君担任顧問、會同主持該項比賽、比賽目的爲提倡國粹增進藝術範圍、在上海向屬空前、參加者以業餘資格爲限、並須於十日下午四時前報名、經委員審查及格方得參加、賽員派定八十名、取用淘汰制、繼用單循環制、互奪前五名、名爲上海五傑、該會特備贈銀盾等以資紀念、報名處㈠愛多亞路南洋烟公司門市部、㈡南陽橋福新烟公司門市部、㈢甯波路華成烟公司門市部、㈣南京路華美烟公司門市部、㈤牛莊路和興烟公司門市部、㈥熱河路長豐號、

市面蕭條
皇后女鞋室清理

本埠浙江路二一三號皇后發記女鞋室、開設有年、平日專做北里摹花交易、營業向稱發達、規模甲於全滬鞋莊、最近以市面蕭條、營業一落千丈、致週轉不靈、於昨日宣告清理、並延李一鳴律師辦理善後、同時各債務人亦集合組織債權團、辦理登記、

電梯司機業
職業工會定期成立

上海市電梯司機業職業工會、昨日開最後籌備會、到會者百餘人、決定下星期(即十五日)借北京路宋家弄洋布公所內開成立大會、聞該會發起緣由、因本市電梯司機不常發生禍端、或司機慘死等事、是以該會爲免除司機釀禍起見、故特向市黨部及社會局申請備案、將來本市電梯司機業亦有保障、賓方亦可免意外損失、故該會專代賓方僱用、均可負責保薦、現該會辦事處在公共租界甯波路貴州路口永平安十五號云、

兩路工會
今日開第二屆代表大會
昨晚預備會報到代表九十餘
大會今晨開幕會期規定二天

鐵道部直轄京滬滬杭甬鐵路工會第二屆代表大會、定於今日上午九時、在本埠北站開幕、各分會代表、先後報到已有九十三人、昨晚八時、先舉行預備會議、茲誌各情於后、

▲報到代表 兩路工會、計有分會十一處、此次出席代表共有一百〇六人、迄昨日下午止、各地代表先後到滬報到已有九十三人、茲摘錄代表名次如下南京蘇漢卿、林長根等十人、鎮江殷寶昌、崔華山等八人、常州潘炳卿、施增榮等十一人、鄭永興等九人、上北王奎連謝阿棠等十六人、上南楊鴻義錢林海等八人、嘉興高天如張功田等五人、閘口洪德生侯大毛等十一人、甯波郎人夫徐孝明等八人、吳淞高其福孫相土等十三人、中央並已派巫蘭溪來滬指導、

▲昨晚預會 昨晚預備會、於下午八時舉行、討論事項有㈠推定大會主席團、㈡推定代表資格審查委員、㈢推定提安審查委員、㈣追認大會秘書處工作人員、㈤臨時動議、據記者向昨晚預備會中探悉、收到提案計有幾十餘件、視其性質、歸納可分爲四類、㈠政治、㈡會務、㈢公益、㈣雜務、

▲大會程序 大會於今日上午九時開幕、程序如下、㈠宣告開會、㈡全體肅立、㈢唱黨歌、㈣向黨國旗、及總理遺像行最敬禮、㈤主席恭讀總理遺囑、㈥靜默、㈦主席致詞、㈧整理辦事處、整理員報告整理經過、㈨中央代表訓詞、㈩鐵道部代表訓詞、⑪本路特別黨代表訓詞、⑫本路管理局代表訓詞、⑬整理辦事處指導員致詞、⑭來賓演說、⑮主席致答詞、⑯呼口號、⑰攝影、⑱禮成、

▲推定職員 除主席團由昨晚預備會中推舉外、其餘職員、均經推定、計秘書楊有壬、劉維、文書股主任韓德駿、幹事繆毅父、華徐琳、王瑤仙、張睿茂、何壽萱、吳永年、丁農生、過雲飛、牟實銓、事務股主任狄潮、幹事閔壽衡、張玉芝、馮仲達、張蓉成、沈琴生、張樹椿、大會司儀黃鈐、大會紀錄汪澄永華、金狄農、大會總招待魏雲樓、招待瞿治中、施文石、繆毅文、金俠農、張玉芝、李國華、甯維雲、馮仲達、

▲路局招待 兩路特別黨部及管理局、特於昨日招待各地代表、上午八時半、開始參觀兩路黨部、及北站暨管理局、中午十二時、在四馬路 致美樓設席歡讌、下午參觀市中心區、至此次大會會期、定爲二天云、

小抖亂資產已罄
民事案依法可以釋放
因發生刑事須待審核

甬人葉仲芳、綽號小抖亂、因被其妻陸嬰蘭訴請離婚追償贍養費六萬元、判決確定、執行傳訊、因葉抗不到案、經特二法院將葉拘案管收、強制執行、一面命原告調查之財產報告到案、以供執行在案、乃葉在二院民事管收所內、於上月念三日早晨與丁施澤民爲粥菜爭吵、將施兇毆、經所長將葉提送特二院檢察處偵訊完畢、依妨害公務罪提起公訴在案、各情迭誌報端、而葉之民事案、管收已屆三個月、因資產已罄、無法措繳、而原告方面迄未査得葉另有財產匿之報告到院、前日又率執行處推事楊鼎庭、提葉到案訊問一過、庭上告以關於民行管收以來已屆三月、依法今日本可將你釋放、因你另有刑事案發生、須待刑庭審結再核、論事、仍着葉還押看守所候示、是葉之離婚贍養費執行告一段落、惟須等待刑事案結束後、方能恢復自由云、

規模最大之
中央殯儀館開幕盛況

本埠戈登路勞勃生路口中央殯儀館、自籌辦以來、已歷年餘、一切佈置富麗堂皇、禮廳寬大、甬道廣闊、內部停屍室注射室及喪家親友臥室棺槨陳列室餐廳靈堂等、均設備週到、生面別開、館外並有可容百餘輛汽車之停車場、昨日爲該館開幕之期、自晨至晚到政商各界人仕前往參觀道賀者 約八百餘人、均由該館總理陳君殷勤招待、欵以茶點、及參觀全部設備、來賓等均同聲贊譽陳經理之思想新穎、範圍廣闊、地點適中、辦事週到、堪稱殯儀業中之巨擘云、

小呂宋總店聯合大賤賣

南京路小呂宋帽舖總店擴大營業、遷至南京路盆湯弄西首四五四號(冠生園對面)、特聯合北四川路崇路南老店 四馬路青蓮閣下第一支店法大馬路西新橋角第二支店、於本日起舉行呢帽無敵大賤賣、各種純羊毛呢帽自五角起、全新兎子呢帽、自二元九角半起、凡數百餘種、該號特負責聲明、別處售帽如再便宜、包退還洋、實屬破天荒賤、賣新秋天涼、呢帽當令、諸君及時購帽、落得便宜、再該號翻新舊呢帽、全國獨步、已念餘年、此次亦特別犧牲云、

出版界消息

▲工商管理月刊二卷九期 科學管理、在吾國尙係萌芽時代、而專門研討此問題之刊物、尤感貧乏、故素以提倡科學管理爲職志之中國工商管理協會特編輯月刊、以應研究者之參考、本期(二卷九期)內有唐澤焱之「管理之沿革與其根本問題」、屠哲隱之「科學管理的原則」、程守中之「重要之安全問題」、朱仙舫之「生產管理」、沈麟玉之「海外推銷國貨之商確」等、文理均極精湛、定閱全年大洋二元、由四馬路作者書者經售、

▲兒童日報 上海寶山路一七二號兒童日報館出版之兒童日報、自九月一日創刊以來、定閱者異常踴躍、又自第十期起、在第一版加刊極有趣味之長篇圖畫故事「木偶人遊菲洲」、在第二版加刊極有意義之「手腦世界」、定價每月三角六分、三月一元、半年一元八角、全年三元三角、郵費每月另加一角五分、

狄史伯劉子芳訂婚誌盛

近來環球交通、國際不啻一家、中西互婚、已屬習見、茲有旅華多年之西人狄史伯君與我國北平劉子芳女士、由友誼進而戀愛、情感既洽、爰於昨日(九月八日)假座上海百樂門大飯店正式訂婚、結爲終身良伴、中外朋賓前往道賀者甚多、按劉女士北平人、畢業於平市女子第一中學校稱高材生、端莊雅嫻、父俊甫、母耿氏、狄史伯在上海老晋隆洋行任職有年、父爲軍官、南菲洲人、已故、母爲英屬加拿大哥倫比亞人、中西聯姻、一時傳爲佳話云、

本清法師精治腎病

本清法師自幼遁入空門、在山習岐黃有年、藉以悉心研究醫術、蒐集卅年之經驗及秘方、製有雜病症之對症藥百餘種、對於男子患有腎虧等症、尤有奇效、現懸壺本埠東武昌路嶺南旅社二樓十一號、

氣象報告

徐家滙天文台、昨日下午四時三十分氣象預報云、山東周圍天曇有強烈之北風、黃海上有旋風及陣雨、因颶風漸向東北方進行之故、揚子流域天曇而晴有西北至東北風頗緊、東海上天陰有強烈之西南風及陣雨、又昨日下午三時前二十四小時內本埠氣溫最高九〇•五、最低七六•一、去年同日最高八七•一、最低七一•六、

節衣縮食共同救災

鍋鑊耐用

如用電氣烹飪。則一切烹飪器具。如鍋鑊鍋蓋之屬。自能耐用經久。常有光潔如新之觀。此種電灶熱力均勻。而又無烟焰鍋煤薰黑之弊。是以年復一年。無形中爲君節省金錢多多。
電氣烹飪 爲經濟之烹飪
(十)
上海電力公司

法言

新刑法評價(二八一)

(按對尊親屬之遺棄罪)

弘之

惟此外尚有應商榷者二事；一為加重之範圍，本法加重之範圍，為直系血親尊親屬，然旁系血親尊親屬等相近而互為家長家屬時，依法亦有扶養義務；又如夫妻之一方與他方父母同居，依法亦有扶養義務，則遺棄此等人與遺棄直系血親尊親屬，其情實不相上下，亦當在加重處刑之列，顧新法所規定者，並未及此；又依契約有扶養義務者，每有其特殊之環境，一旦被人遺棄，其情況當不堪問，亦宜視其情形，明定標準，酌量加重，以為違約者戒！

其次為刑罰之輕重問題，按暫行新刑律第三百四十條規定，遺棄尊親屬，最高度處至無期徒刑，本為至重，此於斟酌情節之外，並謀所以尊重倫常，維持名教，然依本法加重之結果，最高度亦僅達十年有期徒刑，似屬較輕。年來道德之藩籬奔潰，實以道德本身，並無強有力之制裁方法，欲維繫我國固有道德於不墜，淳風美俗，永遠保持，宜用重典，使有懷刑之懼，不敢為違法之行，初非僅關於扶養義務一端而已也。

總之：家制現尚存在，親屬間同財共居，未始非美德，苟遺棄而不從嚴科罰，則在民法上留此家制一章，抑何實益可言？此則不能不加注意者也。

最高法院判決

▼民事裁判 ▲四川馬吟舫與成都中國銀行求償債務上訴事件(主文)上訴駁回第三審訴訟費用由上訴人負担 ▲雲南李春泉與關佑天等確認買賣田產無效上訴事件(主文)原判決及第一審判決均廢棄被上訴人之訴駁回各審訴訟費用由被上訴人負担 ▲河北周仁輔與周行道等確認收租權利上訴事件(主文)原判決廢棄發回河北高等法院更為審判 ▲湖南鑫記報關行與常安號求償損害上訴事件(主文)原判決廢棄發回湖南高等法院更為審判 ▲河北霍敬和與徐鞏氏等請交妻子及什物上訴事件(主文)上訴駁回第三審訴訟費用由被上訴人負担 ▲浙江施明德與施孫氏請給贍養費抗告事件(主文)抗告駁回抗告訴訟費用由抗告人負担 ▲江蘇馮金壽等與王桂林請求終止租約並追租抗告事件(主文)抗告駁回抗告訴訟費用由抗告人負担 ▲四川王實衡等因與熊相周周與吳顯儒請求償還債務抗告事件(主文)抗告駁回抗告訴訟費用由抗告人負担 ▲湖北賀丹階與李允在求償債務假執行再抗告事件(主文)再抗告駁回再抗告訴訟費用由再抗告人負担 ▲福建陳宏義與傅麟求償債務聲請假扣押再抗告事件(主文)再抗告駁回再抗告訴訟費用由再抗告人負担 ▲河北李樹滋等與義勝銀號等請求撤銷抵押權並塗銷登記聲請伸長補正期間事件(主文)聲請駁回聲請訴訟費用由聲請人負担 ▲安徽王仲勛與王懷之等求償欠款抗告事件(主文)抗告駁回抗告訴訟費用由抗告人負担(八月十三日) ▲四川唐與修與唐李志請求給付生活費上訴事件(主文)原判決廢棄發回四川高等法院第一分院更為審判 ▲江蘇張尚義與上海國民商業儲蓄銀行求償欠款上訴事件(主文)上訴駁回第三審訴訟費用由上訴人負担 ▲山東華興工程局與盂明顯求償工價上訴事件(主文)上訴駁回第三審訴訟費用由上訴人負担 ▲河北岳乾齋與榮仲馨執行異議上訴事件(主文)上訴駁回第三審訴訟費用由上訴人負担 ▲浙江葉應卓與葉王氏確認立嗣成立並分割遺產上訴事件(主文)上訴駁回第三審訴訟費用由上訴人負担 ▲江蘇顧仲良與馬品良等求償墊款上訴事件(主文)原判決除駁回上訴人請求馬仲良償還六百五十元之訴之部分外廢棄發回江蘇高等法院更為審判上訴人關於開除外部分之上訴駁回 ▲浙江應顏氏等與茅應金英請求分析遺產上訴事件(主文)原判決關於分析之遺產應除五百計算其他上訴駁回第三審訴訟費用由上訴人負担(八月十四日) ▲福建一分陳天閃等因與陳鵬翔聲請假處分再抗告事件(主文)再抗告駁回再抗告訴訟費用由再抗告人負担 ▲湖北吳星槎因與陳順安求償債務再審抗告事件(主文)抗告駁回抗告訴訟費用由抗告人負担 ▲湖南蕭心海等因與羅禎祥求償債務執行異議抗告事件(主文)抗告駁回抗告訴訟費用由抗告人負担 ▲山西福善堂因與義德恆銀號求償債務上訴事件(主文)上訴駁回第三審訴訟費用由上訴人負担 ▲河北高玉山因與蔣玉行請求確認土地所有權上訴事件(主文)兩造上訴均駁回第三審訴訟費用由兩造各自負担 ▲福建一分李清泉因與金寶和錢莊求償債務抗告事件(主文)抗告駁回抗告訴訟費用由抗告人負担 ▲湖北張步瀛等因與陳士林等請求確認用水權上訴事件(主文)上訴駁回第三審訴訟費用由上訴人負担 ▲福建羅鴻義因與何爾珍等確認所有權再審抗告事件(主文)抗告駁回抗告訴訟費用由抗告人負担 ▲江蘇一分王保生等因與張紀連等請求返還押櫃金上訴事件(主文)上訴駁回第三審訴訟費用由上訴人負担 ▲江西左金香因與左李氏請求交人及終止收養關係上訴事件(主文)上訴駁回第三審訴訟費用由上訴人負担 ▲江蘇一分畢會德因與畢實楨請未返還房屋附帶民事訴訟上訴事件(主文)上訴駁回第三審訴訟費用由上訴人負担 ▲湖南二分陳曙初因與譚澤生等確認鋪屋所有權再抗告事件(主文)再抗告駁回再抗告訴訟費用由再抗告人負担(八月十九日)

▲江蘇朱承訓與何震生確認房地所有權上訴事件(主文)原判決廢棄發回江蘇高等法院更為審判 ▲浙江丁林氏等與林仰山等請求繼承遺產上訴事件(主文)原判決廢棄發回浙江高等法院更為審判 ▲江蘇張裕表與同濟冰公司求償賬款上訴事件(主文)上訴駁回第三審訴訟費用由上訴人負担 ▲江蘇鮑約諾佛等與德士古煤油公司求償貨款上訴事件(主文)上訴駁回第三審訴訟費用由上訴人負担 ▲河南王劉氏與李子仁求償債款及索賠房屋上訴事件(主文)上訴駁回第三審訴訟費用由上訴人負担 ▲江蘇張杏亭與上海商業儲蓄銀行求償保證債務上訴事件(主文)上訴駁回第三審訴訟費用由上訴人等負担 ▲四川楊光表等與楊吳氏確認遺產權並請還租谷上訴事件(主文)上訴駁回第三審訴訟費用由上訴人等負担 ▲江蘇瞿貫一與同德輪船公司等求償欠款及確認優先受償權上訴事件(主文)上訴駁回第三審訴訟費用由上訴人負担 ▲河北張飛良與張福有等確認繼承財產上訴事件(主文)上訴駁回第三審訴訟費用由上訴人負担 ▲江蘇金鶴倫與吳茂海等執行異議聲請救助抗告事件(主文)抗告駁回抗告訴訟費用由抗告人負担 ▲貴州李仲勛與田復宗求償債務聲請停止執行抗告事件(主文)原裁定廢棄應由貴州高等法院更為裁定 ▲安徽宋南浦與章延齡求償欠款及稅費抗告事件(主文)抗告駁回抗告訴訟費用由抗告人負担 ▲湖南彭章發與陳堯華等求償損害聲請救助抗告事件(主文)抗告駁回抗告訴訟費用由抗告人負担 ▲安徽孟長發等與方老五等確認地所有權抗告事件(主文)抗告駁回抗告訴訟費用由抗告人負担 ▲江西袁義順與袁毅然請求奪贈執行再抗告事件(主文)再抗告駁回再抗告訴訟費用由再抗告人負担 ▲湖南謝振凡等與周祝遐等求償修築費用執行聲請糾正事件(主文)聲請駁回聲請訴訟費用由聲請人負担 ▲四川錢倫氏與三元祥執行異議聲請伸長補正期間事件(主文)聲請駁回聲請訴訟費用由聲請人負担 ▲河北萬春新斗店與張全善堂請求給付款項上訴事件(主文)上訴及附帶上訴均駁回第三審訴訟費用由兩造各自負担 ▲江蘇高耕庠因與李王氏[illegible]聲請訴訟救助事件(主文)聲請駁回聲請訴訟費用由聲請人負担 ▲山東趙任賢因與徐愼請求返還粧奩及給付贍養費上訴聲請訴訟救助事件(主文)聲請駁回聲請訴訟費用由聲請人負担 ▲江蘇信源行等與永昌廠請求償還貨款上訴事件(主文)上訴駁回第三審訴訟費用由上訴人負担 ▲江蘇田實秀因與孫桂榮請求償還債務再抗告事件(主文)再抗告駁回再抗告訴訟費用由再抗告人負担 ▲江蘇戈盤庚等因與慶泰莊等求償抵款抗告事件(主文)抗告駁回抗告訴訟費用由抗告人負担 ▲江蘇戈盤庚等因與慶泰莊等求償抵款抗告事件(主文)抗告駁回抗告訴訟費用由抗告人負担 ▲湖北吳虹齡堂因與蕭棟山執行異議抗告事件(主文)抗告駁回抗告訴訟費用由抗告人負担 ▲江蘇葛聽夫因與梁梅生求償貨款聲請救濟事件(主文)聲請駁回聲請訴訟費用由聲請人負担 ▲雲南太仁與太張氏請求撤銷婚姻上訴事件(主文)原判決廢棄發回雲南高等法院更為審判 ▲山東張士寶因與任錫爵等求償欠款再抗告事件(主文)再抗告駁回再抗告訴訟費用由再抗告人負担 ▲江蘇戴善範因與上海商業儲蓄銀行求償欠款及履行保證債務抗告事件(主文)抗告駁回抗告訴訟費用由抗告人負担 ▲河北韋晴霖因與三益公司請求給付會款上訴聲請訴訟救助事件(主文)聲請駁回聲請訴訟費用由聲請人負担 ▲江蘇邵盛祥與楊女仔請求確認婚約無效上訴事件(主文)上訴駁回第三審訴訟費由上訴人負担 ▲湖北趙國安與陳樂昌等求償存款上訴事件(主文)原判決廢棄發回湖北高等法院更為審判 ▲山東張大喜與張嘉諾等繼承財產執行再抗告事件(主文)原裁定廢棄應由山東高等法院第一分院更為裁定 ▲江蘇周箴初因與方士元等求償債務抗告事件(主文)抗告駁回抗告訴訟費用由抗告人負担 ▲江西李鴻賓因與升昌煤棧債款及賠償抗告事件(主文)抗告駁回抗告訴訟費用由抗告人負担(八月二十日)

▲河南元威堂趙子威因與常萬清等請求交租中止訴訟程序再抗告事件(主文)再抗告駁回再抗告訴訟費用由再抗告人負担 ▲河南元威堂趙子威因與常萬清等聲請推事迴避再抗告事件(主文)再抗告駁回再抗告訴訟費用由再抗告人負担 ▲江西王靄堂因與熊育遠堂請求償還債款及清算賬目抗告事件(主文)抗告駁回抗告訴訟費用由抗告人負担 ▲山東孫守鉢因與鄭慶來等請求賠償損害上訴事件(主文)上訴駁回第三審訴訟費用由上訴人負担 ▲安徽林洪氏因與蕪湖中國銀行求償欠款抗告事件(主文)抗告駁回抗告訴訟費用由抗告人負担 ▲河北一分丁劍雲因與李玉林請求交還房地上訴事件(主文)上訴駁回第三審訴訟費用由上訴人負担 ▲河北張贊卿因與謝邁度確認合夥財產上訴事件(主文)上訴駁回第三審訴訟費用由上訴人負担 ▲河北孟翼之因與常華亭等請求禁止行使抵押權聲請訴訟救助再抗告事件(主文)再抗告駁回再抗告訴訟費用由再抗告人負担 ▲河北張贊卿因與謝邁度確認合夥財產上訴聲請伸長補正期間事件(主文)聲請駁回聲請訴訟費用由聲請人負担 ▲河北二分張慶貴因與張魁傑等請求清算合夥賬目及返還股款上訴事件(主文)上訴駁回第三審訴訟費用由上訴人負担 ▲河北二分新福生因與新牛氏請求離婚上訴事件(主文)上訴駁回第三審訴訟費用由上訴人負担 ▲江西一分潘順鈞等因與吳作霖求償債務抗告事件(主文)抗告駁回抗告訴訟費用由抗告人負担 ▲湖北哈柏氏因與朱于氏求償債務上訴聲請訴訟救助事件(主文)聲請駁回聲請訴訟費用由聲請人負担(八月二十二日)

▲江蘇凌友樵與張金生請求償還欠款上訴事件(主文)上訴駁回第三審訴訟費用由上訴人負担 ▲湖南游鵬九與顏澍泉等請求償還會款上訴事件(主文)上訴駁回第三審訴訟費用由上訴人負担 ▲浙江張慈卿等因與張

今日開庭順序

▼高等第二分院(民事案件)

案由	時刻
吳發仁與徐李氏等存款上訴宣判	下一
匡仲謀與謝天慶賠償上訴審理	下一、半
何士林與俞謝玉珍欠款上訴審理	下二
丁霖森與顧梅溪執行異議上訴審理	二、半
與盛公司與童榮華等欠租遷讓上訴審理	下三
陳胡克羣與王友堂執行異議上訴調查	上九
姚新堂與姚高氏析產撤銷假處分上訴訊問	上十
朱掌衡與精益號存款上訴宣判	下一
信康泰記莊與源茂同號等存款上訴宣判	下一

▼高等第二分院(刑事案件)

案由	時刻
王阿堂因鴉片上訴宣判	下二
趙鴻昌因鴉片上訴宣判	下二
顧陸氏因夫顧文泉傷害人致死上訴宣判	下二
李阿榮因鴉片上訴宣判	下二
王逢年因陳秋山等侵占等罪上訴審理	下二
王同仁因顧秋水侵占等罪上訴審理	二、半
蔡望之因羌梓生自訴濫發支票上訴審理	下三
衣帕帕脫羅塞夫因雅闊夫郭邊爾尼克侵占等罪上訴	下三

▼高等第三分院(民事案件)

案由	時刻
邱榮來等與巴勒保險公司因損害賠償上訴審理	下二
大方飯店與宏源發記地產公司因租金審理	下二、半
吳吉昌等與崔馥生因賠償損害上訴審理	下三
陳洪元與韓錫章因租金上訴審理	下四
呂信孚與盈豐華行債款再審宣判	下二
黃柏堯與元昌行賠償損害上訴宣判	下二
朱文娟等與濟業銀公司借款宣判	下二

▼第一特區法院(民事案件)

案由	法庭	時刻
朱笑山與薩爾盛林生華而甫執行異議	六	上八、半
老公茂洋行與餘興館等欠租遷讓	六	九、十五
茂生洋行與天章造紙廠貨款	六	上十
恆巽莊與東方電氣公司等借款	六	上十、半
精藝木行與林伯鑄等欠款	六	下三
禪臣洋行與張伯琴欠款	六	下二、半
莫斯科國民銀行與大中華公司票款	六	下二
大綸綢緞號與錦雲德記絲織廠票款	六	下四
大夏汽車公司與樂芝記等貨款	六	下四、半
高于秀芝等聲請遺產證書	六	一、四〇
浦君達等與浦志達欠款及履行契約	四	上十、半
阿克民與滿仁悟等賠償	四	上十
王金記砂石廠與顧新記營造廠等貨款	四	上八、半
輪奐公司與置芳照相室等欠租	四	三、四〇
杜吳文英與程海林等借款保證	四	上九
永盛行等與潘順寶等妨害自由民訴	四	上十一
元懋公司與慕義小學校等欠租遷讓	四	上十一
中國墾業銀行與大華銀公司欠租	四	下二
恆業公司與李承順等欠租	四	下四、半
謝榮蓮與陸亨衢存款	四	下三、十
福源記經租賬房與白新飯店等欠租遷讓	四	下四
美孚行與李連生貨款	七	上八、半
李貴元等與朱振興等借款	七	十、四五
美綸洋行與雅各大衞貨款	七	上九
康志峯與三益襪廠票款	七	上十、十
王阿二與林昌木借款	七	九、五〇
大方公司與趙文元等租金	七	上九、半
泰利公司與王信德租金	七	九、十五
美孚行與王劍偉貨款	七	上十、半
代月水電行與克利孟貨款	七	上十、念
顧偉成與王發號主等貨款	七	下四、半
五洲藥房與天福維記局借款	七	下二
馬若青與謝孟君借款	七	下四
朱廷鈞與李松泉貨款	七	上三、半
繆耀初與謝晉才貨款	七	下二、半
大亞銀行與鄭榮培欠款	七	下二
郭爾德別爾格遺產證書	七	下二
東萊銀行與潘桂棠欠租	十	上十
萬秋白與歸芙蓀欠租	十	十、十五
老沙遜洋行與合衆社欠租	十	上十、半
夏興記汽車行與李連生貨款	十	十、四五
琴戲勒生與王怡蝶等借款	十	上十一
大新生與費文正等借款	十	十一、十五
協興米號與金記包飯作等貨款	十	十一、四〇
格大生與韋通良等借款	十	四、十五
勒郎生與樂俊英等借款	十	下四、十
柯米司與金奎借款	十	下四
池福記電料行與和興隆菜館保證	十	二、五〇
唐一與趙勝山保證	十	二、四〇
泰利公司與蔣大財等欠租	十	下二、半
元記牛皮號與陸雲森等貨款	十	三、十五
周福根宣告破產	十	下二、念
錢張志清與國營招商局薪金	十	下四
陳惠農與董子廉等貨款	十一	二、五〇
恆益房產公司與曹泉林等欠租	十一	二、四〇
戴德生與華盛興等借款	十一	下二、半
特利普生與郭立臣等借款	十一	下三
擺拉生與萬長春借款	十一	下三、十
葉藏氏與閔漲泉票款	十一	三、十五
普益地產公司與孫香池等欠租	十一	下三、半
阿木生與李三保等借款	十一	三、十五
上海英泰房產經租處與唐仲鏞等欠租遷讓	十一	下三
五和洋行與錢建章等欠租	十一	下三、十
普益地產公司與張金山等欠租	十一	下三、念
通和有限公司與孫國華欠租	十一	下三、半
他格生與馬伯榮等借款	十一	三、四〇
尤善初欠租	十一	下三、十
吳辰伯與張杏生借款	十二	下二
謝錦源等與朱心如等墊款	十二	下四
王三記與黃紹林存款	十二	下四、半
和豐莊等與集成藥房欠款	十二	下三
姜富根與黃立中等存款	十二	下二、半
沈寶昌與張達民	十三	上十
鄧仲澤與張俊大貨款	十三	上十
沈立誠與沈錫藩保證	十三	上十、念
詹實齋與劉俊泰等貨款	十三	上十、半
那姆生與顧玉崑等借款	十三	十、四五
邵梅先與顧仁貴會款	十三	上十一
蘇孟特生與周阿大等借款	十三	下二
五和洋行與許金榮等欠租	十三	二、十五
五和洋行與曹元紀欠租	十三	下二、半
陸章氏與王子卿等保證債務	十三	二、四五
許義鏞與姚桂記欠租	十三	下三
鼎和米號與周彩道等票款	十三	三、十五
餘昌煤號與龍泉園老灶貨款	十三	下三、半
沈于勤與孫振寬借款	十三	三、四五
李阿紅與王新發等借款	十四	二、四〇
孫宴與扶裕生等欠租	十四	下一、半
端吳良與喻桂生執行異議	十四	三、四五
古而白克辛與沈曹生借款	十四	二、五〇
松泰元記煤號與愼裕煤號等貨款	十四	二、四〇
生泰木器號與大中華鞋莊等票款	十四	二、五〇
五洲藥房與寶成和號欠款	十四	上十、半
劉雲滄與徐徐氏等交出租冊	十四	上八、半
正大祥全記五金號與裕康祥號貨款	十四	九、四〇
劉景德與三興記號欠租	十四	八、五〇
大康銀行地產部與劉家傑等欠租	十四	上十

▼第一特區法院(民事調解)

案由	法庭	時刻
張潤甫與陳國桂票款	十	上八
同安賡記公司與韓永年欠租遷讓	十	上八
洪昌公記與李德記貨款	十	上八
與斯蘭達與勝吉勞克勞去勝欠款	十	上八
勵德芝清與印波借款	十	上八
蕭景福與王鴻寶等抵款	十	上八
徐根記與宋國華等欠款	十	上八
中央信託公司與黃協興欠租遷讓	十	上八
顧秉章與徐成章等欠租	十	上八
丁潤章等與竺震興欠款	十	上八
均記公司與裕豐泰號等欠租遷讓	十	上八
張鳳廷與張顯庭等欠租	十	上八
洪錦元與皮炳章欠租	十	上八
薛桂珍與薛鴻記脫離夫妻關係	十	上八
趙少卿與虹口浴室押櫃	十	上八
鄭樂記經租賬房與徐萊等欠租	十	上八

▼第一特區法院(刑事案件)

案由	法庭	時刻
蕭奎英竊盜	一	九、三〇
江正雙等訴葉山濤等詐欺背信	一	上十一
本院檢察官起訴王發尤等偽證	一	下二
武阿寶訴夏良川等詐欺	二	下二
李徐氏訴朱劉氏妨害婚姻	二	二、一〇
黃鍾利訴哈國興等濫發支票	二	二、三〇
黃紀才訴章阿大傷害	二	二、四〇
林景澄訴陳明記濫發支票	二	二、五〇
李萬松訴王阿福等侵占	二	下三
孫瑞貴等訴錢瑞香等詐欺	二	三、一〇
謝子良恐嚇等(宣判)	三	上九
張友生竊盜(宣判)	三	上九
徐方慶等傷害(宣判)	三	上九
施金標等強盜	三	上九
徐吳氏妨害家庭	三	九、三〇
任粘礎等強盜	三	上十
時少珍自訴許國祥妨害風化罪	三	下二
黃定茂自訴張王氏等妨害家庭	三	下二
沈裕堂自訴馬興祥等詐欺背信	三	二、三〇
張其六等訴嚴伯羣詐欺	五	下二
滕鄭氏等訴洪畢氏等傷害	五	二、一
趙士珍訴徐時行濫發支票	五	二、二〇
尹兆壽訴施龍寶傷害	五	二、三〇
智修訴周保應傷害竊盜	五	二、四〇
黃伯虎等訴嚴伯羣詐欺	五	下二
吳長坤強盜(宣判)	八	上九
楊正榮傷害	八	上九
海鹽縣政府函請協拘張梧崖	八	上九
莫實甫訴金福泉侵占	八	上十一

▼第二特區法院(民事案件)

案由	法庭	時刻
趙利沅與林憲欠款	七	九、二〇
張如水與張榮熙等借款	七	九、四〇
夏安邦與姜金桂票款	七	上十
張有水與林仲銘賠償	七	十、二〇
夏金珠與朱厚德離婚	七	十、三〇
元記與楊國祥欠租	七	十、五〇
仁記華行與同和祥發記號貨款	七	十一、十
新盛公司與張澤民等欠租	七	十一、卅
戴鈞記與何雲洲票款	六	九、三〇
趙桂林與於鰲峯欠款	六	九、五〇
季信士與李逸疇墊款	六	十、一〇
楊滄洲與宋炳軒等借款	六	十、三〇
英商愛德公司愛敦思與保安藥房宋鴻甫等欠租	六	十、五〇

▼第二特區法院(刑事案件)

案由	法庭	時刻
蔣公定等訴曹善祥等詐欺	二	上九
楊存濟訴鮑信律詐欺	二	上九
王秀英訴徐善昌濫發支票	二	上九
張義聲訴姚華庭濫發支票	二	上九
趙織林訴何德祥濫發支票	二	上九
高丹華訴陳春榮等濫發支票	二	上九
陳逸昌訴王一鳴等詐欺	二	上九
與徐氏訴吳玉和等傷害	二	上九
董子清訴王澄齋竊盜	二	上九
汪鴻美瀆職宣判	八	上九
警務處訴潘育林殺人再核	一	上九
警務處訴陳阿桃竊盜宣判	一	上九
警務處訴胡金寶竊盜	一	上九
警務處訴沈阿大竊盜	一	上九
警務處訴黃憲耀偽造文書	一	上九
警務處訴周阿成竊盜	一	九、三〇
警務處訴周志田竊盜	一	上十
警務處訴葉志洪竊盜	一	十、三〇
警務處訴方振之妨害農工商	八	上九
警務處訴韓有謀濫發支票	八	上九
警務處訴黃秀清等傷害	八	上九
警務處訴與賽勒台次竊盜	八	上九
警務處訴李金標竊盜	八	上九
警務處訴成滿堂詐欺	八	上九
警務處訴陳國民違章	八	上九
警務處訴邵裕泰違章	八	上九
警務處訴陳潘福違章	二	下二
顧中助訴朱玄棠偽證	二	下二
鄭錫章訴陳伯英等侵占	二	下二
楊承喜訴席慶堂等侵占上訴	二	下二

▼上海地方法院(民事案件)

案由	法庭	時刻
愛記經租賬房與張玉崑租屋	一	上九
栽養之與馬德祥借款	一	上十
程勤勤與周漲發債務	一	上十一
朱琴生與吉益公司異議	一	下二
曹潤章與丁濟發欠租	二	上九、半
義昌興行與永盛財號貨款	二	下一、半
黃步發與嚴萬青膳田	二	下二
盈業公司與中國公用黃汽車公司欠租	二	下二
興業銀行與劉再福租屋	二	下一、半
彭春揚與徐興和借款	二	下二、半
鉉源經租帳房與楊萬興租屋	二	下三
張振華與談春錦租屋	二	三、一〇
管德衡與朱追認借款	二	三、三〇
協隆木行與黃昌木行貨款	二	三、三〇
朱宋氏與朱桂榮贍養	二	三、三〇
諸杏生與興田廣泉租屋	二	四、三〇
邵張氏與盧小寶民訴	四	九、三〇
榮康莊與陳星璧欠款	四	上十
實記經租賬房與周根瑞欠租	四	十、二〇
倪家龍與王楨記貨款	四	十、三〇
張莊氏與葉雅堯欠款	六	一、三〇
凌素素與蔣全根脫離關係	六	一、三〇
華偉寬與劉啓山等欠款	六	一、三五
趙晉泉與汪耕記押款	六	一、四〇
睦順龍與洪傳記等租屋	六	一、四五
德昌竹行等與鄭連坤欠款	六	一、五〇
王碩泉與吳介壽欠款	六	一、五五
朱三寶與鄭蓉波借款	六	下二
閔伯謙與王泰詰款項	六	下二
趙董慶與楊其標等借款	六	二、〇五
王阿根與葉景福等欠款	六	二、一〇
陳月山與陳松濤等貨款	六	二、一五
張裕田與石彥定押款	六	二、二〇
沈明媛與孫少雲生活費	六	二、二五
謝晉生與周家祥酬金	六	二、三〇
舒文耀與華雲錦保款	六	二、三〇
楊秀享與永記號莊款	六	二、三五
陳瑞璋與林順成等貨款	六	二、四〇
張志福與劉金寶等欠款	六	二、四五
沈凝德堂與徐關林等欠租	六	二、五〇
沈凝德堂與施雲寶等租屋	六	二、五五
燧昌祥號與鴻興園貨款	六	下三
陳陳坤與朱旦生借款	六	下三
崔桂寶與朱玉昆等欠租	六	三、〇五
陸鴻發與殷阿福等貨款	六	下三、十
李棟華與吳永清欠租	六	三、十五
江唯一與包安甫等欠租	六	下三、廿
楊杏桃與黃鳳川借款	六	三、廿五
林立廷等與李筱廷欠款	六	下三、半
雷慶雲與徐永記貨款	六	三、卅五
王尚德與蔡景葆等租屋	六	三、四十
仁昌公司與劉復興等租屋	六	三、四五
鍾三毛與合興公號貨款	六	三、五十
沈燮嘉與張子良等租屋	六	三、五五
沈燮嘉與姚兆雲等租屋	六	下四
振業公司與徐洪聚欠租	六	下四
楊桂馨與薛春良欠租	六	下四、五
松盛醬園與張志潮貨款	六	下四、十
愛曼新與李潘根借款	九	下二
楊道生與魏寶姚英借款	九	下二、廿
洪紹賢與永新商店票款	九	下三
林錫璋與徐文樹契約	十	上十
浙江實業銀行與華大公司押款	十	上十、半
王輔勤與陳子森欠款	十	上十一
顧榮祺與衞秋樵抵款	十	十一、半
仁記公司與潘阿寶欠租	十	下二
普益公司與沈其貴欠租	十	下二、十
新和賬房與費財才租屋	十	下二、念
歸建徽與裕成泰米號貨款	十	下三
倪鴻卿與張一帆貨款	十	下三、十
源順記豬行與陸稿薦北膠肉莊貨款	十	下三、念
子記公司與沈朝書租屋	十	下三、半
奚關龍與蔡裕祥票款	十四	九、四十
中國通商銀行與王忠英欠款	十四	上十
呂貴三與錢希賢欠租	十四	上十、念
愼和永記行與周雲甫抵款	十四	十、四十
趙杞楠與童茂昌票款	十四	下一、念
建業地產部與金根生租屋	十四	一、四十
大有昌行與壽源漆號貨款	十四	下二
胥漢臣與宋寬廷借款	十四	下二、念
啓華公司與胡貫垣租屋	十四	下三
張朱氏與殷建璋異議	十四	下三、念

▼上海地方法院(刑事案件)

案由	法庭	時刻
尉遲梅春等贓物	三	上九
駱湘筠等訴張杏林等侵占	三	上九、半
楊阿根訴張士義詐欺	三	上十
黃鑫全傷害	三	下一
曹鳳樓竊盜	三	下一
趙榮生竊盜	三	下一
劉阿毛濫發支票	五	上九、半
劉楊氏等妨害家庭	三	下一
史得勝毀損	五	上十
吳小根竊盜	五	上十
黃德林竊盜	五	上十
楊阿喜竊盜	五	上十
張妙英竊盜	五	上十一
陳杏富傷害	五	上十
趙金福等侵占	五	下二
楊根泉殺人	五	下二、半
張太和訴陶爲春竊盜	五	下三
李全福等傷害	五	下四
馬玉山賭博脫逃	五	下四
張全生賭博	五	下三
李葉氏妨害公務	十一	下二
吳小瞎子等傷害	十一	下二
彭元剛等傷害	十一	下二
亞達姆司荃司帶尼司拉鴉片	十一	下三
顧嘉興等傷害	十一	下三
詹權等賭博	十二	上十
鄭天經等毀損	十二	下一
邱贍岩訴邱衡中等殺人未遂	十三	上九
李式金訴王敬堂竊盜	十三	上九
李晦明等侵占	十三	上十
顧廷元訴阿坤娘子等侵占	十三	上十
陸曉仲妨害家庭等罪案	十三	上十
丘子佩等詐欺	十三	上十
李進新侵占	十三	下二
徐勳生訴楊龍生妨害婚姻	十三	下二、十
張林生訴江孟天誣告	十三	下二、半
謝許氏等訴陸阻海傷害	十三	二、五十
季陳氏訴吳三明過失致死	十三	下三
金馬氏訴金家華傷害	十三	[illegible]
劉李氏等訴秦少元傷害	十三	[illegible]

質疑

▲告訴乃論 甲男娶乙女為妻，結婚後同居本鄉，相安無事，去年春甲來滬任事，乙在鄉間與丙通姦，為甲所知，將乙領至滬上同居，此去年六月間事，現在甲在上海另有所歡，視乙如眼中之釘，乙偶加規勸，甲輒以前事反唇相譏，並以向法院告乙相恫嚇，使乙不敢顧問，不知乙在鄉間通姦之事，甲可向上海法院起訴否，(漁)

▲答 乙以有夫之婦，與人通姦，應構成刑法第二百三十九條之罪，惟犯該條之罪，須告訴乃論，而告訴乃論之罪之告訴，應自知悉犯人之時起，於六個月內為之，(同法第二百四十五條及刑事訴訟法第二百十六條有明文規定)甲知悉丙與乙通姦，遠在去年六月間，早逾六個月之法定期間，其告訴權已因時效而消滅，無論在何法院，均不能告訴矣，(昔醉)

▲求償借款 甲乙二人為多年老友，數年前甲向乙借洋若干，當時抵由甲出一借到某乙洋若干之便條，並未言明期限，現因乙手頭拮据，需款應用，而甲所欠之款，延不付還，向其軟商，則空言搪塞，向其硬索，則藉口借款時本未約定歸還之時，須俟其有便時付還云云，乙無法應付，而又不得不向其索取，請求貴報指示一救濟方法，俾資遵循，(袁利生)

▲答 乙得依民法第四百七十八條規定，定一個月以上之相當期限，向甲催告返還，如甲不於限期內返還，乙即得依法提起求償之訴，(昔醉)

▲舉證責任 ㈠原告負舉證之責，法律固有規定，倘原告不能舉證，可否先命被告提出反證，㈡何種事件，原告毋庸舉證，法律上有無明文規定，(漢章)

▲答 ㈠原告未能舉證，即屬空言主張，被告自無從提出反證，㈡民事訴訟法第二百八十一條規定，法律上推定之事實，無反證者，毋庸舉證，(昔醉)

氏與李容孫請求返還生財抗告事件（主文）抗告駁回抗告訴訟費用由抗告人負担▲河南王芝潤因與李惠民請求離婚抗告事件（主文）抗告駁回抗告訴訟費用由抗告人負担▲浙江金滕氏因與金仲榮離婚抗告事件（主文）抗告駁回抗告訴訟費用由抗告人負担▲福建徐愛玉林木生請求離婚上訴事件（主文）上訴駁回第三審訴訟費用由上訴人負担▲陝西李許氏等與李文卿請求確認房屋所有權上訴事件（主文）上訴駁回第三審訴訟費用由上訴人負担▲湖北王楊氏因與秦華請求賠償損害再審抗告事件（主文）抗告駁回抗告訴訟費用由抗告人負担▲四川劉王氏因與劉宣曜請求算賬交欵抗告事件（主文）抗告駁回抗告訴訟費用由抗告人負担▲湖南馬文衡因與謙和祥錠號請求償還債務上訴聲請訴訟救助事件（主文）聲請駁回聲請訴訟費用由聲請人負担▲福建林釘祥與黃冠英請求返還合夥損失上訴事件（主文）原判決廢棄發回福建高等法院第一分院更爲審判▲江西饒豐順錢莊因與史濟同與汪壽卿債務執行再抗告事件（主文）再抗告駁回再抗告訴訟費用由再抗告人負担▲江西徐禹吾因與熊邦發債務執行再抗告事件（主文）再抗告駁回再抗告訴訟費用由再抗告人負担▲福建蔣啓抬與南泰成號求償欠租及履行保證契約上訴事件（主文）上訴駁回第三審訴訟費用由上訴人負担▲河北丁善明與丁十確認立嗣成立上訴事件（主文）上訴駁回第三審訴訟費由上訴人負担▲江蘇臧煥文與丁志潮確認抵押權再抗告事件（主文）再抗告駁回再抗告訴訟費由再抗告人負担（卅一日）

▼刑事裁判

▲福建黃冀丞因林賓瑚偽造有價證券等罪抗告一案（主文）抗告駁回▲察哈爾侯武德妨害家庭等罪上訴一案（主文）原判決關於罪刑部分撤銷侯武德傷害人處有期徒刑一年菜刀一把沒收妨害家庭部分無罪▲山東胥興盛等殺害直系尊親屬上訴一案（主文）原判決關於罪刑部分撤銷胥興盛胥玉明殺直系血親尊親屬各處死刑褫奪公權終身鐵鍁一把木棍一根沒收▲河南張法寬張厚安部分撤銷張法寬張厚安結夥三人以上携帶兇器毀越門扇於夜間侵入住宅強盜各處有期徒刑三年▲陝西傅清傑殺人上訴一案（主文）原判決關於罪刑部分撤銷傅清傑當場激於義憤而殺人處有期徒刑二年兇刀一把沒收▲江蘇何連廣行使偽造文書上訴一案（主文）原判決關於罪刑部分撤銷何連廣行使偽造私文書處有期徒刑六月偽造賣契一紙沒收▲山東劉蘭瑞殺人上訴一案（主文）原判決撤銷發回山東高等法院▲浙江陳阿得犯私鹽罪結夥十人以上拒捕傷害人致死上訴一案（主文）原審及第一審關於陳阿得罪刑部分之判決撤銷陳阿得犯私鹽罪結夥十人以上拒捕傷害人致死處有期徒刑十二年褫奪公權十年▲浙江陳阿得犯私鹽罪結夥十人以上拒捕傷害人致死附帶民事訴訟上訴一案（主文）原判決關於附帶民事訴訟部分之上訴駁回▲河北梁金禿擄人勒贖上訴一案（主文）原判決關於罪刑部分撤銷梁金禿意圖勒贖而擄人處徒刑七年▲河北梁金禿擄人勒贖附帶民事訴訟上訴一案（主文）上訴駁回▲安徽李宏仁強盜上訴一案（主文）原判決關於李宏仁部分撤銷發回安徽高等法院第一分院▲河北陳世珺危害民國上訴一案（主文）原判決撤銷發回河北高等法院▲江蘇時崇禮強盜上訴一案（主文）原判決關於罪刑部分撤銷發回江蘇高等法院第一分院▲湖南彭本生殺人上訴一案（主文）原判決及第一審關於彭本生部分之判決均撤銷彭本生殺人處無期徒刑褫奪公權終身▲山東閻小望殺人上訴一案（主文）原判決撤銷發回山東高等法院第二分院▲河北史金聲等傷害人致死上訴一案（主文）原判決撤銷發回河北高等法院▲河北趙科郎携帶兇器強盜上訴一案（主文）原判決關於罪刑部分撤銷趙科郎共同携帶兇器強盜處徒刑五年快槍一支子彈三粒尖刀一把均沒收▲江西徐善狗等殺人上訴一案（主文）原判決關於徐善狗徐腮堂部分撤銷徐善狗殺人處徒刑三年徐腮堂殺人處徒刑五年▲河北尹秀峯強盜嫌疑上訴一案（主文）原判決撤銷發回河北高等法院▲河北王三殺人嫌疑上訴一案（主文）原判決撤銷發回河北高等法院第一分院▲江蘇童國妨害自由抗正無從送達一案（主文）本院民國念四年四月十九日上字第四二八三號判決應對被告爲公示送達（八月十六日）▲江蘇丁揚喜等強盜上訴一案（主文）原判決關於罪刑部分撤銷汪大香子結夥三人以上携帶兇器毀越門扇於夜間侵入住宅強盜處有期徒刑六年鐵刀一把木棍竹棍各一根沒收丁揚喜之公訴不受理▲江蘇袁惠卿擄人勒贖上訴一案（主文）原判決撤銷發回江蘇高等法院第一分院▲湖南陳桂生販賣鴉片上訴一案（主文）原判決及第一審關於陳桂生罪刑部分之判決均撤銷陳桂生販賣鴉片處有期徒刑一年烟槍一枝烟鍾烟燈四盞烟盤二隻灰筒一隻煙盒八個沒收▲江蘇黃鏡湖偽造貨幣上訴一案（主文）原判決關於黃鏡湖罪刑部分撤銷黃鏡湖意圖供行使之用偽造貨幣處有期徒刑五年偽雙角一百二十四枚銀幣二元乾電池二只炭灰一瓶圓洋鐵片九個礬少許鐵銼一把黑灰一小盅鐵絲架三只銅絲一根上有銀角三枚黃色粉一小包火漆一塊炭爐一只均沒收▲江蘇鄒文彬偽造貨幣上訴一案（主文）准予撤回上訴▲江蘇曹炳奎強盜擄人勒贖上訴一案（主文）原判決關於罪刑部分撤銷曹炳奎強盜擄人勒贖處有期徒刑十五年▲河南李好義殺人上訴一案（主文）原判決撤銷發回河南高等法院▲江蘇陳阿四携帶兇器結夥三人以上強盜上訴一案（主文）原判決撤銷陳阿四連續携帶兇器結夥三人以上強盜處有期徒刑五年手槍一支子彈十五粒沒收（八月二十日）▲山東張義仔因共同連續強盜擄人勒贖一案（主文）原判決撤銷張義仔共同連續擄人勒贖處有期徒刑七年▲河北任三妮因擄人勒贖上訴案（主文）上訴駁回▲浙江周小冬因販賣鴉片上訴一案（主文）原判決撤銷發回浙江高等法院▲江蘇雷人龍因收受賄賂上訴一案（主文）原判決關於雷人龍部分撤銷發回江蘇高等法院第二分院▲江西黃漢雄因侵占上訴一案（主文）原判決關於罪刑部分撤銷黃漢雄侵占自己持有他人之物處徒刑六月併科罰金三百元罰金如易服勞役以二元折算一日▲江蘇曹興田等因意圖勒贖而擄人上訴一案（主文）原判決關於曹興田殷玉胡繼貴罪刑部分均撤銷發回江蘇高等法院第一分院▲安徽李三和因傷害致人死上訴一案（主文）原判決撤銷發回安徽高等法院▲湖北高等法院第二分院檢察官因史長拐盜匪等罪上訴一案（主文）原判決撤銷發回湖北高等法院第二分院▲湖南顏松生殺人上訴一案（主文）原判決及第一審判決關於顏松生部分撤銷顏松生殺人處無期徒刑褫奪公權終身▲河北盧介廉販賣鴉片代用品上訴一案（主文）原判決關於共同販賣鴉片代用品罪刑及執行部分撤銷盧介廉共同販賣鴉片代用品處徒刑五年其他上訴駁回▲山東李九成傷害人致死上訴一案（主文）原審及第一審關於李九成部分之判決撤銷李九成傷害人致死處徒刑九年▲山東倪燦武危害民國上訴一案（主文）原判決撤銷發回山東高等法院▲河北許有山等意圖勒贖而擄人上訴一案（主文）原判決撤銷發回山東高等法院（念三日）▲山東趙熙義等販運私鹽上訴案（主文）原判決關於趙熙義王有順部分撤銷發回山東高等法院▲江蘇沈阿四預謀殺人上訴案（主文）原判決關於罪刑部分撤銷沈阿四預謀殺人處有期徒刑褫奪公權終身彈壳六粒沒收▲河北侯生兒強盜上訴案（主文）原判決關於罪刑部分撤銷侯生兒携帶兇器強盜處有期徒刑五年褫奪公權五年毛瑟槍一枝子彈十三顆沒收▲江蘇楊鳳倫擄人勒贖上訴案（主文）原判決撤銷發交江蘇高等法院第四分院▲河北王彥殺人上訴案（主文）原判撤銷發回河北高等法院第一分院▲湖南陳賀彬等殺人上訴案（主文）原判決關於罪刑部分撤銷陳賀彬陳燿林教唆殺人各處有期徒刑七年陳泉清童樹雲陳保和陳長生殺人各處有期徒刑六年▲江蘇蘇其山誣告上訴案（主文）原判決及第一審關於蘇其山罪刑部分之判決均撤銷蘇其山誣告處有期徒刑二月▲陝西丁四誣告上訴案（主文）上訴駁回▲山東王延齡等妨害自由等罪上訴案（主文）原審及第一審關於王延齡王文熙共同私禁罪刑部分均撤銷王延齡王文熙共同私行拘禁剝奪人之行動自由各處有期徒刑十月其他上訴駁回（八月二十四日）▲河北王永貴殺人上訴一案（主文）原判決關於罪刑部分撤銷王永貴殺人處無期徒刑褫奪公權終身▲江蘇孫椿如強盜上訴一案（主文）原判決關於罪刑部分撤銷孫椿如結夥三人以上携帶兇器強盜處有期徒刑五年褫奪公權五年▲江蘇龐宜生等交付及收集通用銀行券上訴一案（主文）原判決及第一審判決均撤銷龐宜生意圖供行使之用而交付偽造通用銀行券於人處有期徒刑四年併科罰金五百元褫奪公權四年王漢南意圖供行使之用而收集偽造通用之銀行券處有期徒刑三年併科罰金三百元褫奪公權三年罰金如易服勞役以三元折算一日偽造中國銀行券三張沒收▲江蘇王有邦等擄人勒贖上訴一案（主文）原判決撤銷發回江蘇高等法院第一分院▲河北王士元等預謀殺人上訴一案（主文）原判決關於王士元王東成部分撤銷發回河北高等法院▲浙江謝大長生殺人上訴一案（主文）原判決關於罪刑部分撤銷謝大長生殺人處有期徒刑十年褫奪公權十年長柄尖刀一把沒收▲山東劉際雙傷害致人死上訴一案（主文）原判決及第一審關於劉際雙部分之判決均撤銷劉際雙傷害致人死處有期徒刑四年▲江蘇蔣裕泰搶奪嫌疑抗告一案（主文）再抗告駁回（八月二十六日）

□高二分院

▼刑事判決

▲李吉甫等鴉片上訴案（主文）原判決關於李吉甫易科監禁抵刑及楊鼎君部分撤銷楊鼎君幫助意圖販賣持有鴉片代用品處有期徒刑一年六月李吉甫罰金如易服勞役其折算一日之額數以二千元與六個月比例定之其他之上訴駁回▲劉金榮等危害民國案（主文）劉金榮湯萬選免訴原判決撤銷▲李文彬強姦上訴案（主文）李文彬姦淫未滿十六歲之女子處有期徒刑一年二月

裁定二

□高三分院

▼刑事裁定

▲朱光昭聲請停止羈押案（主文）聲請駁回

公債

上週債市之回顧

交易清淡市況平穩　過程盤旋鮮有記述

過去一週間之內國證券市場各債券市況、關於金融問題者、雖有香港廣東銀行之清理、關於籌碼問題者、一部份二十三年關稅仍有相當輸出、關於套利籌碼者、一般人深慮因場利之減縮而有不予繼續之虞、凡此種種、在理均足以引起相當波濤、顧終以市場人心之鎮定、與夫經營者意識之進步、居然過程平穩、鮮有參差、衷考原因、蓋因六中全會開幕延期、整個問題、均有待於全會之討論、彼時金融上之一般的問題、或可獲得一相當的解決、故市人態度安閒、靜待事實之發展、於是形成悱徊局面、遂致市況凋零而鮮有記述矣、前途瞻望、暫時尙不致遽生變化、大概中旬左右、或者因近遠期籌碼之調劑關係、而激起相當起落、亦未可知、統計上週六日二十四盤之結果、較諸前週漲多跌少、茲將漲跌結果、列表比較於左、

債別	上週開盤	上週最高	上週最低	上週收盤	高低差額	較前漲跌
關稅九月	二〇.〇〇	二一.〇五	二〇.〇〇	二一.〇五	一.〇五	新開出
編遣九月	三五.二五	三五.六〇	三五.〇五	三五.五五	〇.五五	漲〇.三〇
編遣十月	三四.八五	三五.二〇	三四.八五	三五.二〇	〇.三五	漲〇.三〇
裁兵九月	六九.四〇	六九.七五	六八.五〇	六九.五〇	一.二五	漲〇.三〇
裁兵十月	六八.一〇	六九.〇〇	六八.〇〇	六八.七五	一.〇〇	漲〇.一〇
一九關九月	三六.一五	三六.五五	三六.〇〇	三六.四〇	〇.五五	漲〇.二五
一九關十月	三五.六〇	三五.九〇	三五.四五	三五.八五	〇.四五	漲〇.三五
一九善九月	四一.二〇	四一.八五	四一.一〇	四一.七五	〇.七五	漲〇.三五
一九善十月	四〇.六五	四一.一五	四〇.五〇	四一.〇五	〇.六五	漲〇.二五
二〇捲九月	四四.二五	四四.九五	四四.一五	四四.八〇	〇.八〇	漲〇.二五
二〇捲十月	四四.〇五	四四.四〇	四三.八〇	四四.二〇	〇.六〇	平
二〇關九月	四四.三〇	四四.八五	四四.一五	四四.六五	〇.七〇	漲〇.一五
二〇關十月	四四.〇〇	四四.五〇	四三.七五	四四.一〇	〇.六〇	平
統稅九月	四八.四五	四九.一〇	四八.二〇	四八.九五	〇.九〇	漲〇.二五
統稅十月	四七.九五	四八.六五	四七.八〇	四八.四〇	〇.八五	漲〇.二五
鹽稅九月	四九.七〇	五〇.五五	四九.五五	五〇.三〇	一.〇〇	漲〇.三〇
鹽稅十月	四九.一〇	四九.九〇	四九.〇五	四九.六〇	〇.八五	漲〇.一五
金短九月	七〇.三〇	七一.四五	七〇.二五	七一.二五	一.二〇	漲〇.五五
金短十月	六八.八五	六九.九〇	六八.八〇	六九.六〇	一.一〇	漲〇.三〇
二二關九月	五二.九五	五三.六〇	五二.七〇	五三.三〇	〇.九〇	漲〇.二〇
二二關十月	五二.三〇	五三.〇〇	五二.一五	五二.七五	〇.八五	漲〇.二〇
二三關九月	五九.二〇	六〇.一〇	五九.〇〇	五九.七〇	一.一〇	漲〇.一五
二三關十月	五八.六〇	五九.一五	五八.二五	五八.八〇	〇.九〇	跌〇.一五
整六九月	六二.五五	六三.七五	六二.四五	六三.六五	一.三〇	漲〇.六五
整六十月	六三.〇五	六四.三〇	六二.九〇	六四.〇五	一.四〇	漲〇.六五
九六九月	九.五五	九.八〇	九.〇五	九.六五	〇.七五	跌〇.〇五
九六十月	九.五五	九.九〇	九.二五	九.六五	〇.六五	跌〇.一五

聲明類

潘振聲律師代表劉素琴女士聲明與徐蟾耕脫離同居關係

據當事人劉素琴女士來所聲稱前與徐蟾耕邂逅相遇當時徐君自稱尙未娶妻……（下略）事務所……電話九三五一七號

施卓人律師代表梁黃淑貞爲設定夫妻分別財產制啓事

馮步青律師證明林梅雄朱陸桃協議離異啓事

余成泉律師代表大成號記受盤推大袋盤號聲明

緊要聲明

蔣平師胡善明律師證明環議婚事持證協議離婚啓事

大華電器股份有限公司緊要啓事

莊禮寶啓事

聲明存摺作廢

遺失類

華順昌遺失票聲明

失單聲明

遺失聲明

推受盤啓事

退股聲明

推租啓事

出盤聲明

陳錦懷緊要聲明啓事

本票作廢

遺失圖章　遺失印鑑　遺失股票　遺失聲明　遺失圖章　遺失單田　遺失聲明　遺失聲明　遺失支票作廢　遺失支票聲明　遺失單田　遺失單田　遺失支票作廢　遺失聲明

CHINESE OPTICAL COMPANY
精益
OPTOMETRISTS & OPTICIANS
戴眼鏡爲目光計　請戴精益眼鏡
驗光準確　儀器精良
品質高尚　價格公平
精益眼鏡公司謹啓

輪船進口報告

九月八日到　甯波班　長江班　溫州班　南華班　瑞安平陽班

輪船出口報告

北洋班　福州班　溫台班　通揚班

外洋輪船出口

香港小呂宋班　世界班　舊金山紐約班　西雅圖班　溫哥華班　法國馬賽班　廈港瓜哇班

民報　北甯鐵路管理局簡明行車時刻表

中華民國廿四年一月一日重訂

[illegible]

民報

文藝週刊

▼文藝學會定期週刊之一（每逢星期一在民話欄發行）
會址：上海斜徐路新華藝術專科學校內
第一百七十期

目次

顧愷之以前的畫論（續完）汪亞塵
國畫技巧論略（續完）厲道成
看了陳文希個人中西畫展後記　梁耀南
姚最「續畫品」內容的檢討　汪亞塵
文藝界
插圖「水彩畫」　冉熙

顧愷之以前的畫論（續）

汪亞塵

王廙說：「學畫可以知師弟子行己之道」•是教義之得師之學，成己之道•畫可從讀書得來•畫道雖得師之學，還要有自己的教養以完成自己之道•藝術主要的思想，表出自己獨特性，在此處可以顯然明白•

藝術既要歸納於自己獨立特別的性格，表現偉大的人格；在描寫上，如「莊子」上所說：要有自己自由的態度•書有確定的性質，可以立於法則中，這個法則，是先立部分而包括於全體的•但是守法中更須含有自己之道•但是此處拿「莊子」的說素與王廙韓非子的說素參考起來，成爲一個對立•所以在顧愷之以前，對於繪畫的態度，不出於兩個要素，就是：作品依屬於對象與對象作品化，自己對象化與對象自己化•

從以上考察所得，就有下面六個說明：

一、作品的性質，是依畫家的人格所發覺的•所以畫家不可不積有基礎的教養•（王廙）

二、繪畫的世界，爲超越平常而有道德的世界•以作品的價值，担負畫家的道德的世界•（莊子）

三、繪畫的對象須如實寫出，作品的價值，完全依對象如何寫出爲衡•（韓非子，張衡•）

四、部分以上的事物，注重全體的統一•（劉安）

五、在繪畫上有創立規範的可能•（王廙）

六、繪畫依傳統而發達之•（王廙）

總之：按上面幾種思想，雖然常有轉移而不安定的狀態，但是繪畫上所立的法則，都不免受其影響•其中我們更可以得到有五個合則性的內容，就是人格，道德，對象，統一，傳統；繪畫的法則，都逃不出這五個範圍•不過在顧愷之以前的時代，在一個混同地全體中•大概可分做二個來說；第一，把作品歸於作家的人格，還人格世界，是有特異的光輝•第二，把作品歸於對象，作品屬於對象，只要描出對象便滿足•所以這二個態度，是對立的•此處明明顯示藝術上的主觀主義與客觀主義•但是此外還有一個作者的人格與傳統，對象與傳統對峙•要是作品的性質歸屬於作者的人格，是繪畫上健全的途徑•有了專一發揮個性的途徑，同時再傍習他作者或作品•這也是不可缺少的•如果作品的性質歸於素材的對象，那只要把對象研究就可滿足；不必從他作者或他作品上去學習了•人格與對象的對立，人格和對象與傳統的對立，這就是顧愷之所拿來研究的二個問題•顧氏把全體揀出確定的方向，再整理內部的矛盾•顧氏定出神氣、骨法，用筆，傳神，置陳，模寫六個要素•就是對於以上的問題而發•也就是完成他一部畫論的結晶•（完）

國畫技巧論略（續完）

厲道成

夫「墨」，即與賦色同趣旨；因中國畫設色極簡，倘能用墨得心應手，則色之不施可也•即欲薄染淺塗亦易事也•墨有「乾沮濃淡」之別，隨物類以賦之，各異其趣，所謂生氣活躍紙上，神韻自出矣•故不僅渲染於物體之上，能示以明暗爲能事而已•

筆墨之使用得法，則線與形自能蘊藏靈感，所謂蒼勁樸厚，渾柔鬆秀，腴潤清逸，舒快玲巧等感覺是也•筆墨既成，則中國畫已成功過半矣•氣力者，應用「腕指臂肩」之能，自由貫注於筆墨，以盡筆墨之能事是也，筆墨之如何使用得法，全以指腕肩臂之運用爲依歸，其筆墨進行之速度，進行之方向，咸在腕指肩臂之抑揚推挽，及緩急之適宜，所謂「指鬆腕空，肩充臂通」八字，爲二千年經驗得來之祕訣，學者當深思熟練之•

前人謂中國畫無通法——標準技巧——欲表神韻，無可構之材料，竊以爲不然，夫「線」，確爲中國畫最精奧之技巧研究，有意義之「線」可構任何物「形」，有任何精確之「形」，可寄無限「神」，筆墨爲造「形」「線」之基本技巧，「氣力」爲運用「筆墨」原動，「腕指肩臂」爲推動氣力之引擎，是故「腕指肩臂」之運行，「筆墨」之使用，乃中國畫之基本技巧也無疑•

看了陳文希個人中西畫展後記

梁耀南

從拋球場下了電車步行，經過漢文正楷書局前面，偶然我底視線被在櫥窗上的橙黃色的一張寫着「陳希文個人中西畫展」底廣告所吸住了，於是我把日期和地址看明了後，拔脚就向着大陸商場那裏跑去，雖然我與畫筆是已絕交了很久，但我之對於繪畫仍感到有戀戀不捨的興趣；況且像旱天青蛙望雷雨般，已有一年工夫沒看到過繪畫的我，當然，既，這樣的甘露來潤濕我這乾燥的視野我怎麼肯輕易地把他放過去呢•所以步便心急得要死，巴不得三步當作一步的馬上能跑到以飽眼福爲慰快•幸虧我的幸運很好，一跑到了大陸商場，剛巧電梯已在開着門等我進去•當我走出了電梯門轉一個灣，郭谷尼先生就滿臉笑容地迎上來和我握手，但他等我把自己的名字簽好，就拿了一張陳文希個人中西畫展特刊的上海晚報遞給我，終於我在那裏把作品目錄找到了，接着我也把自己底視野展了開來，開始向四壁掛着的畫瀏覽了起來•

第一室裏所陳列着的，完全是中國畫，因爲我對於中國畫尙屬門外漢，所以我看不出個中的道理來•不過其中有如「乞丐」和「失業者」，是用西畫筆觸描寫的，固然，在中國畫壇上，從洪野先生開天闢地開始用西畫筆觸畫中國畫，創造了空前紀念以來，除了劉海粟和王濟遠兩位先生繼承其遺產外，在我所看到，要算是陳文希先生了吧•但陳文希先生底取材確是不差，像煞是爲大衆吶喊的社會思想家之一員，所可惜者，祗因陳先生對於素描底基礎太差了，以致把行路的人物描成了飄飄然欲飛似的，沒有力量，還有人體四肢的不對稱，換一句說，這些完全都是由於不懂解剖學的緣故，固然，在中國畫上是不講究的，但既抱有謀改革中國畫底企圖，這一點，我也以爲不可以不注意的了•其餘部是動物或樹木花竹之類，而山水畫很少多見，這也許是因爲陳先生底特長技能吧•

至於第二室裏所陳列着的，和第一室裏成反比例，雖然也有幾張中國畫掛着，但大都是西洋畫，而且都是油畫•在這裏，以人物畫居多數，其次是要算風景畫和靜物畫各居其半•說起來陳先生的人物畫，倒使我想起丁比加沙和馬契斯，因爲陳先生的筆觸和色彩是綜合了他們二人的，粗野的線條，單調的色彩，給予人有輕鬆豪放的感覺，例如「船夫」和「少女」及「獨奏」等，雖然在作者的企圖，是想要描寫成半身端坐着的，可是事實却大謬不然，使人感到他們有坐立不安的樣子，尤其是全身的比例，曾記得解剖學告訴我們，每個人自臂到兩股間止的軀體和自兩股間到脚髏止，是三分與三分之對比，頭成七分之一的比例，可是陳先生一貫地把從頭頂到屁股止的，身體祗描成和從兩股到脚髏止是三分與三分之對比，因而我就以爲殘廢而駝背的人也說不定，要不然，這就又使我莫所其原因，是否是因爲陳先生不懂解剖學所致•我可不得而知，至於風景畫，我總覺得遠近底色彩大朦朧，就是建築物，自然物，空氣人物等底筆觸也欠清楚地區別出來，完全是都用脆弱沒有力而富於曲線感的筆觸來描寫的，這是模做歐美那一位名畫家底作風，還得要待我考證後再下斷論•

總而言之，他之所以能如此熱情，以不屈不撓的精神致力於繪畫，爲中國的荒蕪畫壇開墾，這不能不說是欽佩的了，而且從不遠數千里之外的廣東長途跋涉帶了這許多作品公開展覽，以備滬人領略，這確使我感激的•不過我很希望陳先生今後不要因博人們的頌揚而驕傲，也不要因遭受人們底評擊而懊喪起來，却能更加倍努力，多畫畫多讀書，千萬不要踏上頭腦空空而沒有理倫思想的畫匠，應該成好一個富於技術和思想的爲繪畫藝術而犧牲的有力畫家！（完）

姚最「續畫品」內容的檢討

汪亞塵

姚最所著的「續畫品」，使吾人最先注意的，就可從他的序文中看出•他在序文當中，已經將他自己的態度明白地表示出來了•他那序文的開篇便說：

夫丹青妙極末易言，雖質沿古意，而文變今情•

這就是說：繪畫的極致，是很難以用言語來表出：•雖然質的方面觀察起來，沿有古意；但是從形的方面觀察，確是隨着時代而變的•所以藝術的本質雖然是不變的，其形體是常常變化的•然而在變化的形體和恆久的本質，當該重於那一種？看「續畫品」的論調，便可簡截地回答說：當然是質了•因爲質的當中，不得不有恆久不變的要素，這也是對於傳統的尊重•不過在姚最所說恆久不變的事物當中，就含有氣韻的意義，氣韻之說，我們不能不當做是古來唯一的傳統•但是像謝赫依對象做氣韻出發點的那種態度，姚最是反對的•他主張是從自己的內部做出發點的，且看：

立萬象於胸懷，傳千祀於豪翰•

這二句的意義，就是簡括地表出•先要有內心的訴述，然後再涉及其他•內面的東西，並不是完全單憑自身創造，在創造中，須表出古意的沿革•所謂外現的事物，是一種新的工夫•他又下了一個定義，把恆久性作爲內容，變化性作爲外象；照他這樣將氣韻與傳統寫作爲內容的關係，就是他那個時代所主張的古典主義•看他論謝赫的藝術上說：

麗服靚粧，隨時變改，……遂使委巷逐末，皆類效鑿•氣韻精靈，未窮生動之致•筆路纖弱，不幅壯雅之懷•

這就是評謝赫只有今情的變形，而沒有沿革古意之實；投好世俗，喜求形式•然而在氣韻精靈的觀照上，總缺少價值•繪畫是從形體與本質而成，鑑賞者，就分爲世俗與典雅二種•單從表面的形體，容易合於世俗•如果是重本質的藝術，必須注重內心•「意兼眞俗」的「眞俗」二字，和「雖末窮秋駕，而見賞春坊」，的「秋駕」與「春坊」等等區別，都由此處可以看出•

本來藝術上得到直接的經驗，都依自己而起•外界的經驗•外界一切的價值表現於藝術上，就成爲自己內部的價值•凡是外界所有的價值，能夠明顯地感到的時候，自己內部的價值，是到了最深最完全的時期！因此，藝術基礎的觀照，在外界對象中自己便有極明瞭的感應•如果沒有外界的感應，決不能現出吾人自身的感覺•（未完）

文藝界

一、新華藝術專科學校已於本月二日舉行秋季開學禮，今日起正式上課•該校爲提倡實用藝術，造就人才起見，於工藝圖案系，特設免費額十名，並附設藝術師範學校，以造就中小學校圖畫，音樂，勞作教師，近日來校報名者，至爲踴躍•

二、中國美術會第三屆秋季美術展覽會，定於十月一日在南京舉行，如有應徵出品者，每人以三件爲限，徵品細則，滬上藝術家可向打浦橋新華藝專索閱，應徵出品須於九月二十日前寄交南京淮海路一〇一號中國美術會籌備處，逾期不收•

三、畫家王祺，汪亞塵，張聿光，許士騏等，於本月二日由京集合赴黃山旅行，約明後日可返滬•

水彩畫　冉熙

倆俱復原

其父爲其自身感謝韋廉士醫生紅色補丸
爲其令嬡感謝嬰孩自巳藥片

韋廉士醫生紅色補丸爲成人康健保障嬰孩自己藥片爲小孩健康保障大連德士古公司總經理穆崙仙君近曾致書韋廉士醫生藥局對于此種事實之證明又增其一矣　穆君書云『鄙人前曾服務軍警只因體弱不勝繁劇故改行業商但改業後氣體並不加强仍覺精神恍惚四肢疲倦飲食無味面黃肌瘦迭經治療無效乃從友人趙子和醫師介紹服用韋廉士醫生紅色補丸隨見精神煥發續服不久諸症悉除體胖身强健康勝昔小女桂如曾患食積泄瀉週身發熱諸藥無效後因思及予自身服用韋廉士醫生紅色補丸之功爰以嬰孩自己藥片使小女服之果然瀉止熱退食積痊愈現在活潑健康殊可愛也』　韋廉士醫生紅色補丸補血健腦寰宇馳名其治療由血虧腦弱而起之各症業已屢奏奇功嬰孩自己藥片味美性和效大專治小孩胃腸疾病出牙痛楚等症凡愛護健康之家庭允宜置備此兩大健康保障請今日在尊處藥房購置或逕向上海江西路四五一號韋廉士醫生藥局函購定價韋廉士醫生紅色補丸每瓶大銀一元五角六瓶八元嬰孩自巳藥片每瓶大洋七角六瓶三元五角郵力一概不取

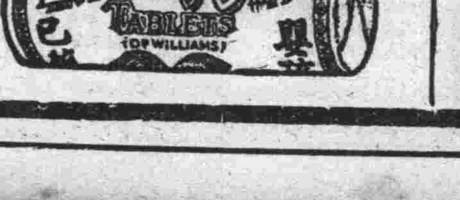

電影讀本

來島雪夫著 思白譯

第三章 電影製作 (七)

(一) 電影製作之秘密

若輩說電影製作（Motion Picture making—美，Les creatures de films—法，Das Filmschaffen—德），並不就指資本主義機構的巨大的電影事業，也不妨是個人或非職業的製作•然而，今日的電影製作，普通是以廣義的集團主義（Collectivism）的方式來遂行的•公司的電影製作部存在的地方，即，電影攝影所的組織，巳經要求着這集團主義•不道這麼做，就會遇到非常的困難•在具有那種獨幹精神的人們，又，在以實驗室的製作爲目的者，有着小型電影（Home cinema—美，Le cinema d'amateurs—法，Schmalfilm—德）的路可走•小型電影可說是一種遊戲•在日本，這方面的專家有塚本閣治•雖然，即到今日，企圖以單一的頭腦來製作電影者，還是很多•各國的前衞電影，史登堡的「求救的人們」，妻新加的「光之交響樂」，洛勃脫•茀拉哈迭的「阿蘭島人」（這片子雖有高蒙•不列許的援助，但單獨製作的精神還是極強•）等，是其顯著的例子•Studio即攝影所，

普通認爲是最富於近代的魅力的場所•年年不知有多少子女，追求得自銀幕的幻影，夢着燦爛的明星（Star—各國，Vedette—法，Film diva—德），而走訪攝影場，終於煩累巡警照料的•實際上，實地視察了攝影場的人們，都知道那是格外乏味的地方•然而，攝影場醸出的妖氣，產生着各種的空想•我們聽得法蘭西最初的電影理論家C amudo寫的「幻想的工場」（L'usine aux Images），「瓊奈之愛」的著者伊利亞•愛倫堡的「夢的工場」（Fabrik des Traum）翡萊滋•彌拉Fulop Miller的「想像的機械」（Die Phantasiemaschine）這些值得辨味的對攝影場的稱呼•著名的「街之風景」原作者愛爾瑪•拉衣司於一九三〇年著作「到遊星蒲里利亞的旅行」這書，在這裏面，把好萊塢的電影界譬喻作想像上的星的世界，而加以辛辣的高雅的諷刺•在那星的國度裏，浮着薔薇色的雲，飄着不可以言容的美的，

影譚

金城映

「四姊妹」 （柳散）

導演 楊小仲

主演 梁賽珍•珠•瑚

出品 聯華公司

梁氏四姊妹，大小胖子，韓蘭根的噱頭，以及雪白大腿的歌舞場面，湊成了這樣一個戲•兩小時的過去，眞叫人發生厭煩和疲倦•

劇作者對於劇本的編製和劇情的處理，一些沒有把握，於是全劇的發展看來是非常生硬，更別談什麼是劇的氣氛•就是當作是說一個故事也沒有說好，更別說要把它情節化了•「四姊妹」全片好似片斷的湊成，由一個場面到另一個場面的變換，常令人看得莫名其妙•每個人物的登場也非常奇突，比如蔣君超和梁賽珍在湖邊的幽敘，顧夢鶴和梁賽珠的相遇，費柏青與梁賽珠的認識，都爲硬湊，同時對於人物的處理是非常鬆弛，常常把一方面的人物和事情置之不顧，而後忽然的再出場，會叫觀衆感到冷淡和隔膜•

「四姊妹」中把大二兩個姊妹特別偏重，尤其是對於梁賽珠的生活更爲煩復，除了梁賽珍爲救父親出獄失去貞操一回事，幾乎全都是二姊生活的記錄•不過那樣的記錄一個女人的墮落也只是一般影片的濫調而巳，作者並沒有能增加或更多的發揮一些自己的意見•全劇的高潮可以說沒有，把賽珠看戲從包廟裏跌下來和自己姊妹的團聚，因此懺悔過去，而費柏青開檢誤打大姊來結束這一故事是非常令人覺得是生硬不自然•

關於演員，梁賽珍演大姊這一角色，似乎有些不配，這裏遠不如她以前在「蛇蝎美人」裏演得好了•二三四姊妹平平，蔣君超，始終是那樣呆板，韓蘭根劉繼攀老是那麼一套噱頭也只是硬加的插串•一支歌，於全劇也沒有一些意義•

「四姊妹」的一幕

芳香，人們呼吸音樂而生活•但在那裏，有具有強大勢力的地主階級，不時去探訪鄉間的奴隸之家，若有漂亮的姑娘，就以不純的動機帶走•因此，在都市裏經常充滿着美麗的少女•她們，是象徵的形而上的處女性的所有者，賦有令人感到純潔的靈氣，具着令人把世間的悲痛和破滅都忘却的形體的美貌與嬌愛•美男子也很多•還有蓄着髮，合着雪茄的紳士之羣，以象徵的惡劣的品性，時常追逐着美女•又，也有爲這些男子像用舊的手套似地抛棄了的色衰的女人之羣•雖然屢次舉行豪奢的晚宴，華美的婚禮，但因爲那些事，自身便是目的是最後•末了分會合者便若無其事地，散了，結果連燈也熄滅，成爲如倉庫樣的空虛•這些都是運命，怎麼也沒有法子的•不可思議的是，這個國家，爲是一切是究極的「愛」所支配着•假若，有犯罪，那善惡，由詩人的裁判來決定•然而，決定最後的審判的照妖鏡也不斷地正對着這樣的國家云•

南京映

「空中飛屍」 以實•

原名：Death Flies East

主演：康拉•奈格蘭

出品：哥倫比亞公司

雖然康拉•奈格蘭是那樣一個演戲的老手，但這部片子使他不能施展•不過是那麼一個貧乏的故事，說在一班載客飛機的十八個鐘頭航行裏面發生了一樁謀殺案•被害的是一個偵探，受嫌疑的是一個年輕姑娘•結果康拉•奈格蘭設法找出眞兇•和那姑娘接了一個吻•故意把一件毒藥謀殺案佈置在一架飛機上面，故意拖出一個日本人，一個聾婦和其他幾個可笑的脚色，都是毫無必要的，目的在故弄疑團，造成一些簡單的刺激罷了•佈景又是那麼簡單，攝影又是那麼平淡•一部份演員而且有點過火•假使不是有一個老手康拉，就簡直不值一看了•

表演的三要素 (下)

顧昆譯

作家到學校裏去學過他的a,b,c，後來又研究過那修詞學和作文的更高的原則•音樂家最初實習過他的音階，熟習了那音樂藝術的那些科學的原則•還有•那些手藝•科學，及大多數的藝術•都在那店裏獲得了最初步的學習，在學校裏研究過，演劇可就被忽略了，允許了演員依着他那點工夫成功或失敗•他在一種自由地爭取一切成功的情形，習知他能作什麼及如何作•那偉大的Sarah Bernhardt，雖說巳有了那樣的天才，可是在她青年時代也還進過戲劇學校呢•她在那裏學習了那控執着演劇藝術這個機體之基本原則•那些原則很深地刻進了她的表現中，使她的態度完美•雖然她當時已遺忘去了那些科學的方法•

對於那些原則的研究之價值，並不因許多生成的天才家沒有理它而有所減削•他們也許更快地獲得了他們的成功，在他們經過一種初步的研究而了解了那基礎的法則後•他們也許終竟學知了這些法則；可是這過程無疑是一種較艱難的經驗•累次的失敗，而不是來自那熟練的教訓的那種確定的知識•我們在我們的學校裏學得那些基礎，我們也許把那些規律忘了，可是它們的印象巳留在我們的心上了，並沿着這些路線把我們引導到它們所適應的上面去•

了•這就是理論與實踐間的一種異點；理論之引導我們到正確的實踐，比實踐迅速得多，通過經驗，最得我們認識那裏論•一個演員可以通過他那本來的天才和靈感——道使他能在不甚想及，甚至不知道他所常應用着的那晤存的原則之情形下作出的表演——獲得一種完備的成功•在這樣的情形之下，演員在那些原則的應用上是有本能地了解的，他通過他的戲劇的意識，輔以經驗而表現出它們•或者在導演們別的演員時，要是他在他們的技術上看出一些錯誤的地方的話，他能本能地發現他們的錯誤的理由而提示些補正•他知道在類似的情勢中他自己的習慣，通過他自己熟練來糾正他們的錯誤•他不能科學地分析，只能把人生的衝動翻譯成他自己表現，只能對他所導演的演員們提示出那方式——可不是方法•他能說，「不要那樣作，要這樣作「，而不能把他的理由告知演員•（完）

綠景風色銀

▶…前「影譚」編者魯思及特約撰述人 蕭梅雨先生，昨晨聯袂乘坐上海丸東渡•

▶…費穆請佈景師 許可製一「幼年中國」所用之山背景模型， 用以具體研究編劇導演方面 之種種問題•

▶…「慈母曲」爲一偉大之倫理劇， 所有演員担任之角色， 支配亦極適當•「四姊妹」歌詞譜係「漁光曲」作者任光安娥作品•

▶…韓蘭根在「四姊妹」中單戀梁賽珠， 癡情不悟，鰥守終生， 也是轉變作風之作•

▶…龔智華在各片中 多飾有角色•

▶…黎鏗因將主 演有聲片「幼年中國」， 正設法訓練保護喉音•

▶…劉瓊在「三個摩登男性」中担任要角•

▶…費柏青在「四姊妹」中飾一販毒大王， 在其作風上得更進一步之成功 •

▶…「天倫」將繼「四姊妹」獻映•

▶…南昌新生活運動 促進總會， 爲准電檢會之請，特函聯華正式褒獎「國風」一片•

▶…馬徐維邦正集中 全力，慘淡經營「寒江落雁」一片，每日早出晚歸， 整天工作， 預料竣工之期，當在不遠， 是眞嘔心瀝血之作也•

▶…沈浮以丁父憂， 爲紀念起見， 改用舊名沈百甯•

▶…韓蘭根在「四姊妹」中所扮鬼臉， 共分十二號•

▶…聯華原有之 第二廠大攝影棚， 現已在總廠興工改建， 開幕之期，想在不遠•

▶…聯華 現在已將分廠之舊攝影棚， 移建於總廠， 備拍一部小外景之用，免去因雨耽擱之弊•

▶…費穆正 苦心焦思其繼「天倫」後之新作「幼年中國」亦爲金餤黎鏗繼「人道」「城市之夜」而後第三次合作品• 係表現兒童在整個民族爭求生存下， 如何組織與團結盡一份力量， 來爲新中國 造成一線曙光•

多捐一元多救一命

大康記舞臺

地址 二馬路英華街

電話 九〇一〇上樓 九二〇〇下樓

今夜開演全滬觀衆渴望已久的

三本西遊記

座價平民化

日戲價目 三樓一角 二樓二角四角 正廳三角五角

夜戲價目 三樓一角二角 二樓三角六角 正廳四角八角

黃金大戲院

地址八仙橋 冷氣開放

電話八五〇六四 八四二〇八

夜戲 二角 四角 六角 八角 三角 五角 八角 一元二角

今天夜戲

劉斌崑 王文魁 劉蘭芳 金少山 麒麟童 華慧麟 富雲霞 張德祿 劉韻芳 韓金奎

全部 薛剛大鬧花燈

榮記共舞臺

地址 愛多亞路大世界東

電話 八四七一八 八四七〇八

今夜開演

張艷芬高雪樵盧桐華士傑柏盖雲露合主演新武俠戲

頭本 江湖奇俠傳

重金禮聘名滿全國藝臻化境別成一派文武老生紅淨全材泰斗

李萬春

率領永春社全班文武藝員准於十一夜登台

中央運動場

回力球

每晚八時起賽

星期日午后加演日場

霞飛路亞爾培路口

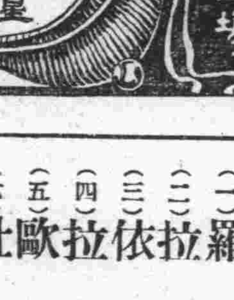

(一)歐蘭加 (二)爾加 (三)白羅地 (四)蘇羅沙伯 (五)普登巧 (六)古巴龍

(一)羅沙拉 (二)拉弗司 (三)依捨多 (四)拉來 (五)歐禮沙 (六)杜拉地

本場香檳每張二元九月三十當衆開獎頭獎獨得一萬五千

代售處 天主堂街一號中央運動場辦事處 亞爾培路本場

榮記大世界

中國最偉大遊戲場

門票每位小洋二角

整頓內部大加革新新增遊藝另翻花樣

乾坤大劇場 日戲 文武 四本 白字蚵薄 夜戲 頭本 西遊記

會門虎堂宙瘋婿廟情郎

羣芳會唱南北劇

准演著名影戲 本聲有片 義士 紅艷記 寶石

徽州火餤 著名舞獅

南北滑稽文武雜耍奇技異能應有盡有

南京大戲院 時間 二時半 五時半 九時一刻 今日開映 空中飛屍

大上海大戲院 時間 二時半 五時半 九時一刻 今天開映 人魔

國泰大戲院 時間 (日)三時 五時半 (夜)九時一刻 今天開映 農家樂

融光大戲院 時間 三時一刻 五時一刻 七時一刻 九時一刻 今天開映 美人心

巴黎大戲院 時間 三時一刻 五時一刻 七時一刻 九時一刻 今天開映 鴛鴦譜

麗都大戲院 時間 二時半 五時半 九時一刻 今日開映 花月夢殘

中央大戲院 時間 三時 九時半 今天開演 美人恩

光華大戲院 時間 三時 五時半 九時一刻 今天開映 一大名片 孤軍魂

新中央大戲院 時間 三時 七時 九時一刻 今天開映 神女 南國之春

明星大戲院 時間 二時 四時一刻 七時一刻 九時一刻 今天開映 小情人

恩派亞大戲院 時間 三時 五時半 七時一刻 九時一刻 今日公演 蹦蹦戲

東海大戲院 時間 下午 三時 七時 九時一刻 今日開映 科學魔王

卡德大戲院 時間 三時 八時 今天開映 蛇蝎美人

榮金大戲院 時間 一時至五時半 七時半至十二時止 高尚維揚大班 座價一角兩角

萬國大戲院 時間 三時 七時 九時 今日開映 大人國 女俠舜琴

蓬萊大戲院 時間 日場二時半 夜場八時半 今天開映 兩大巨片 全部桃花湖

浙江大戲院 時間 三時一刻 五時一刻 七時一刻 九時一刻 今天開映 九九警車

辣斐大戲院 時間 三時起 十一時止 今日開映 小安琪

西海大戲院 時間 三時 八時 今天公演 座價一律小洋二角 明月歌劇團

華德大戲院 時間 三時 八時 今日開映 兒女英雄

九星大戲院 時間 (日)三時 五時半 (夜)七時 九時一刻 今日開映 花車血案

東南大戲院 時間 二時 四時半 九時半 今天開映 美人恩

金城大戲院 時間 二時半 五時半 九時一刻 今日開映 四姊妹

海甯路北山西路口 山西大戲院 今天時間 二時 四時一刻 七時 九時一刻 阮玲玉女士主演 婦人心

威利大戲院 時間 三時 五時一刻 七時一刻 九時一刻 今天開映 羣芳燦爛

百老匯大戲院 時間 三時一刻 五時一刻 七時一刻 九時一刻 今日開映 風流寡婦

虹口大戲院 每日時間 三點起 十一點止 今日開映 黑夜偵探